דבר

ההסתדרות הכללית של העובדים בארץ ישראל

יום שלישי, כ"ג באייר תשמ"ח, 10 במאי 1988 ● גליון 19414

היום 16 עמודים ● המחיר 1.30 ש"ח (כולל מע"מ, באילת 1.13 ש"ח)

היום בדבר
- דברים מורכבים / שלמה גינוסר
- יש האטה, אין סובסידיות / טדי פרדיס
- מפ"ם: שנינו ביחד וכל אחד לחוד / שבח וייס
- אל על: זו היתה השנה שהיתה / אריה ארד
- דיני אישות: במילכוד הערכאות / דנקה הרניש
- עיקרי דו"ח מבקר המדינה

מזג האויר

(ע).– יוסיף להיות נאה עם טמפרטורות נוחות. הטמפרטורות החזויות: ירושלים: 11–24, רמת-הגולן: 11–25, צפת: 10–23, חיפה: 15–24, טבריה: 16–30, עפולה: 15–27, שומרון: 13–25, תל-אביב: 15–25, לוד: 14–25, יריחו: 17–32, עזה: 15–24, באר-שבע: 14–29, אילת: 19–38.

שולץ בא ביוני; ארה"ב אופטימית: הגמשה בעמדת ברה"מ ● נציג סובייטי: אני פסימי

גאה להיות נשיא העם הנפלא הזה"

(צילום: יצחק הררי) ידיעה בעמ' 2

מאת אמנון דנקנר, כתב „דבר" בארה"ב וגדעון קירן, שליחנו [illegible]

ואשינגטון (מיוחד ל„דבר").- מגעים נפרדים אך מקבילים ומתואמים בין משרד החוץ של ישראל לבין מחלקת המדינה של ארה"ב עם גורמים סובייטיים נמסר בימים האחרונים אופטימיות מסויימת לגבי הסיכויים לשינוי בעמדת ברה"מ כלפי יוזמת שולץ. מקורות יודעי דבר אמרו אתמול, כי הידיעות שמסרו האמריקאים בשבועות האחרונים בצינורות הרגילים לישראל ושהצביעו על נוקשות סובייטית לא היו מלאים ומדוייקים, וכי תיתכן הפתעה מצד מוסקווה.

האופטימיות לגבי עמדת ברה"מ היא אחד השיקולים שהכריעו בדיונים הפנימיים שהיו בממשל בימים האחרונים לגבי ההחלטה לשגר פעם נוספת את שר החוץ שולץ למזרח-התיכון. שולץ יגיע, כפי שהודיע אתמול דובר משרד החוץ צ'ארלס רדמאן, ב-3 ביוני, מייד לאחר ועידת הפסגה בין רייגן לגורבצ'וב במוסקווה בין ה-29 במאי ל-2 ביוני. במשרד החוץ מקווים, כי אם תערך הפסגה באווירה טובה בשאלות האחרות שבין המעצמות, ניתן יהיה להביא לסיכום כלשהו גם בנושא יוזמת שולץ ובעיקר לקיצוץ בציפיותיה של ברה"מ לגבי מתכונת כושה של הועידה הבינלאומית.

דובר משרד החוץ נמנע אתמול מלומר, כי חלו התפתחויות המאפשרות פריצת דרך בביקורו הקרוב של שולץ באיזור. הוא אמר, כי „שר החוץ מוכן להמשיך במאמץ האינטנסיבי שלו, כדי לנסות להביא למו"מ בין הצדדים לשלום כולל" וקבע, כי לא הבחירות הקרבות בישראל ולא התבטאויותיו האחרונות של המלך חוסיין בדבר הנחת המו"מ על עתיד השטחים לאש"ף מונעות הצלחה אפשרית של שיחות שולץ. רדמאן נמנע גם מלהתייחס במפורש לאפשרות של פגישה בירושלים המזרחית או במקום אחר בין שולץ לבין נציגים פלשתינים שאינם מייצגים את אש"ף, אולם לא הוציא פגישה כזאת

(המשך בעמוד 2)

ריעות מבודפשט

פרס נפגש עם אנדריאוטי, אתמול (צילום: אי.פי)

הרוג ועשרות פצועים בשטחים במלאות 5 חודשים למהומות

שביתה מלאה בגדה וברצועה צפויה גם היום

מאת דני רובינשטיין ודני צדקוני, סופרי „דבר"

תושב מחנה הפליטים אל-דהיישה נהרג אתמול ועשרות נפצעו – בעיקר ברצועת עזה – כשהתרגשו ההתנגשויות בשטחים לציון מלאת חמישה חודשים להתקוממות. אתמול היתה שביתה מלאה בגדה וברצועה ורוב הפועלים לא יצאו לעבודתם בישראל. שביתה צפויה גם היום.

התקרית הבולטת ביותר אתמול היתה במחנה הפליטים אל-דהיישה מדרום לבית-לחם. לפני הצהריים התארגנה במקום הפגנה ונזרקו אבנים על הכביש הראשי לחברון. כוח צה"ל פרץ למחנה, כשהוא משתמש ברימוני גז וכדורי גומי. הכוח ירה גם אש חיה וממנה נפצע אברהים חוסיין, בן 35. הוא נלקח לביה"ח אל-מקאסד במזרח ירושלים ושם מת מפצעיו. אחה"צ הובילו אותו לקבורה באל-דהיישה ובמקום נערכה לו הלוויה המונית, שהפכה להפגנה גדולה. למשך זמן מה חסמו המפגינים את הכביש הראשי. בתקרית אתמול באל-דהיישה נפצעו עוד חמישה מתושבי המחנה.

מרצועת עזה נמסר אמש על למעלה מ-30 פצועים בשורה של הפגנות במחנות ג'באליה, א-שאטי, ובשכונת סג'איה. הפגנות היו גם במחנה שבורה בח'אן-יונס ובשייח' רדואן מצפון לעזה.

ברמאללה ואל-בירה וכן במרכז שכם היו אתמול הפגנות ויידוי אבנים. לא נמסר על נפגעים. הכפרים סלוואד, דיר-דבואן, ראס-כרכר, נעימה, דורא אל-קרע ובית עור אל-תחתא, כולם בנפת רמאללה, נחסמו אתמול באבנים וצעירים המכפרים ניסו לצאת לכבישים הראשיים ולהתנגש עם הצבא. תקריות היו גם בכפר הגדול אבו-דיס ממזרח לירושלים ובארטאס ליד בריכות שלמה.

כוחות הבטחון נערכים לאפשרות של תקריות והפגנות גם היום.

הפרות סדר ונסיונות למנוע יציאה לעבודה בישראל היו אתמול ברצועה במלאת חמישה חודשים לאינתיפאדה, שהחלה ב-9 לדצמבר האחרון. הצבא שהתכונן לכך, פעל במהירות לדיכויים. מה שהערבים קוראים „הפגנות" והיהודים „הפרות סדר", היו במחנה הפליטים שאטי, בח'אן יונס ורפיח, בשכונות תופאח, סג'עיה וסאברה בעזה ובמקומות נוספים. הם כללו יידוי אבנים, הבערת צמיגים וכיו"ב. לפי מקורות ערביים באחת ההתנגשויות שאירעה בשכונת תופאח בעזה נפצע ברגלו מיריית כדור האלך אדסוארקה, בן 22.

ליקויים במוכנות למלחמה, בשירות לאזרח, במניעת תאונות וברפואה

דו"ח 38

יעקב מלץ אחרי הגשת הדו"ח, אתמול (צילום: יצחק הררי)

מאת אמנון [illegible], סופר המדיני של „דבר" בירושלים

מבקר המדינה יעקב מלץ הניח אתמול על שולחן הכנסת את דו"ח המבקר השנתי מס' 38. הדו"ח הנושא [illegible], סוקר מגוון נושאים רבים ובהם נושאים „חמים", דוגמת ה„לביא".

השנה בחר המבקר להתרכז במספר נושאים מרכזיים בעלי חשיבות מיוחדת שהטיפול בהם נתון בידי מספר רשויות וגופים. כך נבדקו ביסודיות נושאי השירות לאזרח – הפעולות למניעת תאונות דרכים. בנושאים נוספים שנבדקו בצורה מעמיקה היו הרפואה הציבורית והמוכנות למלחמה.

במסיבת עיתונאים שנערכה אתמול בירושלים לרגל הגשת הדו"ח הצביע מבקר המדינה על ריבוי הרשויות המטפלות בנושא תאונות הדרכים הגורם, לדבריו, לעיכובים בטיפול בנושא.

פרקים נבחרים מהמבקר מתפרסמים בעמודים 6–7.

מלץ הזהיר מפני הסכנות הצפויות לבטחונם הכלכלי של חצי מיליון גימלאים. לדבריו, המשבר הצפוי בקופות הפנסיה יתרחש אמנם רק בעוד 20 שנה, אולם דחיית הטיפול בבעיה רק תחריף אותה. מבקר המדינה

(המשך בעמוד 2)

חייל מילואים מקיבוץ נגבה חזר ממילואים:
הנפתי את האלה במחנה שאטי וראיתי את פועל הבניין שלנו

מאת שמעון וייס, סופר „דבר"

המציאות המדאיגה של חייל ישראלי הרודף אחרי מפירי עוצר הזורקים אבנים בשטחים הזוקה, מכתבר, יותר מכל סיפור. כך חש, כן הנראה, חייל מילואים, חבר קיבוץ נגבה שבדרום, ששב בימים אלה משירות ממושך של סיורים ורדיפה אחרי מיידי אבנים בחוצות מחנה הפליטים „שאטי" בעזה.

בעלון קיבוצו סיפר החייל כי כשהגיעו לעזה צוידו אותם באלות והורו להם לשמור על העוצר, שהתושבים לא יסתובבו בחוץ וישליכו אבנים, יבעירו צמיגים וישבשו את החיים באזור. כבר בסיור הרגלי הראשון נתקל החייל בסיפור כמתיים נוסח ישראל השטחים.

„אירגנו התנערות על מפירי העוצר כדי לפזרם חזרה לבתיהם", סיפר החייל, „בדרישה אחרי אחד השובבים האלה, נכנסתי להצר עם אלה מונפת ודרפתי אחרי אחד הילדים. לפני שהתכוננתי להורידה ולהכותו, נדהמתי לראות לפני את חמיס, פועל הבנין שלנו בנגבה. נעמדתי מוכה תדהמה. הבחנתי אותו לפני שהוא זיהה אותי כיוון שהייתי בכפיה. חמיס עצמו היה מבוהל מעצם העובדה שחייל צה"ל נכנס לביתו. לאחר שזיהה אותי, גם הוא נרגע, אבל נרגע מיד. החלפנו מספר משפטים והוא הבטיח לשמור על הילדים שלא יפרו את העוצר".

למחרת ביצעה אותה יחידה סיור ממונע על ג'יפ באותו המחנה והסביבתו. „פתאום", ממשיך החייל את סיפורו, „ראיתי המון הוצה את הרחוב. נתתי פקודה לנהג הג'יפ לנוע במהירות לעבר ההמון. אני מתקרב עם הג'יפ לעבר האיש מפר העוצר ומי עומד שם, שוב, ידידנו חמיס שהולך לזרוק אשפה. שוב נוצר מצב לא סימפטי בינינו וחמיס היה הפעם מבוהל יותר אולי בגלל הג'יפ שבא מולו בסערה. אחרי שנרגע, שאל אותי מתי העוצר יגמר ומה נשמע בנגבה, ושוב לי שאינו יכול להגיע עכשיו לעבודה בקיבוץ".

החייל במילואים מספר עוד, כי חמיס הוא אוכלים לעיתים קרובות יחדיו בחדר האוכל של נגבה „ופתאום נפגשים פנים אל פנים משני צידי המתרס", כפי שתאר החייל. בהמשך הרשימה בעלון, כותב החייל: „אני מקווה מאוד שלא אצטרך להיות פעם נוספת קלגס בשטחים ולעבור חוויות דומות לאלה שהיו לי. ולכל אלה שרואים לחמיס", מסיים המחבר את רשימתו בפניה להבריו למשק „דעו לכם שהבית שלו בשאטי נראה כמו חורבה והוא בונה לנו בתים יפים בנגבה ויש לו עשרה ילדים ובכלל, משפחתו חיה בשאטי בתנאים תת-אנושיים".

עוואד יישאר במעצר שבועיים נוספים עד תום הדיון המשפטי

מובארק עוואד מגיע לדיון בבג"ץ (צילום: יצחק הררי)

מאת יהודה לוי, סופר „דבר" בירושלים

בג"ץ קבע אתמול כי ד"ר מובארק עוואד יישאר במעצר עד לסיום הדיון המשפטי בעניין גירושו.

אתמול דן בג"ץ בהרכב השופטים אהרון ברק, שושנה נתניהו וגבריאל בך בבקשתו של עוואד להשתחרר בערבות מן המעצר. לאחר דיון ארוך הסכימו הצדדים, כי צו הגרוש שהוציא רה"מ נגד עוואד לא יבוצע עד לסיום העתירה.

נציגת פרקליטות המדינה עו"ד נילי ארד התנגדה לשחרור בערבות של עוואד וכן להצעה כי ישהה במעצר בית משום שלדבריה ייגרם בכך נזק בטחוני.

המדינה הגישה שני תצהירים בתשובה לעתירה ולבקשה לשחרור בערבות. אחד התצהירים הוא של איש שב"כ הטוען, כי אם עוואד ישוחרר הוא ימשיך בפעילותו הגורמת נזק לישראל. בתצהיר השני, בנושא הטענה המשפטית שהעלה הסנגור עו"ד גל כי לא ניתן לגרש

(המשך בעמוד 2)

השר יוסקה שפירא מבקש מרבין: הורג הערבי משילה – לדין צבאי

סניגורו של ישראל זאב התפטר – כנראה בשל חילוקי דעות

מאת אוריאל בן-עמי, סופר „דבר"

השר יוסקה שפירא מהמפד"ל פנה לשר הבטחון יצחק רבין בבקשה להעמיד לדין צבאי את ישראל זאב משילה, שהרג ערבי בשבוע שעבר. רבין לא השיב לדרישה. בינתיים, התפטר סניגורו של זאב, עו"ד דוד רותם.

ראשי הישוב שילה וראש המועצה האיזורית מטה בנימין פנחס גולדשטיין מפעילים לחץ פוליטי וכן מנהלים מגעים עם הגורמים הצבאיים באיזור, למנוע מלהעמיד לדין אזרחי את ישראל זאב. כזכור, נעצר זאב ל-10 ימים בבית משפט השלום ירושלים, לאחר שמשטרת נפת יהודה קבעה בחקירתה כי הוא הרג את הערבי כדי לא מתוך ולא לשם הגנה עצמית.

ביישוב שילה ניכרת מתיחות גדולה והוכרזה בו כוננות פנימית. גברים אחדים לא יצאו לעבודתם ונשארו לשמור ביישוב מחשש לנקמה מצד תושבי הכפר הערבי תורמוס-עייה, שבו התגורר ההרוג ג'ודה עוואד. חברי הישוב התבטאו אתמול שלא לביסוס „אנחנו נמצאים במצב גדול. אין לנו סיכוי במשפט הזה ומעולם לא התמודדנו עם צרה כזאת".

בינתיים התפטר עו"ד דוד רותם, פרקליטו של ישראל זאב ושם מונה לו סניגור אחר. עו"ד רותם סירב להתייחס לנושא, לשאלת סופר „דבר", אך תושבים משילה מסרו כי הוא התפטר עקב חילוקי-דעות. מקורות במועצת יש"ע הביעו אתמול את החשש שאין כל סיכוי לדרישתם להעמיד את ישראל זאב לדין צבאי. תושבי שילה טוענים שישראל זאב פעל כחייל לכל דבר, משום שהרג את ג'ודה עוואד לאחר שנשלח למקום בהוראת רכז-הבטחון של הישוב.

ישראל זאב, בן 38 ואב ל-6 ילדים, הוא בעל דיר-צאן בשילה. חברי הישוב התארגנו אתמול לסייע למשפחתו בטיפול בדיר-הצאן. לסופר „דבר" נמסר כי אם לא יועילו הצעדים להעמידו לדין צבאי – ינקטו אנשי הישוב צעדים אחרים, חריפים יותר.

הסכם להפסקת האש בביירות נכנס לתוקפו — והקרבות נמשכים

מאת דן אבידן, סופר „דבר" לעניני ערבים והסוכנויות הידיעות

הסכם נוסף להפסקת אש בין לוחמי „אמל" וחזבאללה נכנס אמש לתוקף בפרבר הדרומי במערב ביירות. ההסכם הושג בתיווך נציגים סוריים ואיראניים, ולפיו הוקמו שש ועדות בהתנדבות, שתפקידן לפקח מאיזור המריבה כדי להפריד בין הצדדים הנצים. יחד עם זאת נמסר אמש, שבשתי שכונות בפרבר הדרומי התחדשה הלחימה. כן נמסר, כי תנועת „אמל" ריכזה 2500 לוחמים בקירבת שדה התעופה במערב ביירות בהכנה לביצוע מיתקפה נגד מעוזי חזבאללה ובמטרה להחזיר לעצמה את השטחים שאיבדה בקרבות שהתנהלו ביומיים האחרונים.

ממפקדת הכוחות הסוריים נמסר, כי סוריה הציבה 36 מאנשיה בוועדות הפיקוח, בהתאם להסכם שעליו הוחלט בין הצדדים בפגישה שהתקיימה בשגרירות איראן. ההסכם כולל שלושה סעיפים האמורים להיות מיושמים בזה אחר זה: הפסקת אש, נסיגת לוחמי שני הצדדים מן הרחובות ושובם לעמדות שבהן החזיקו ערב פרוץ הקרבות.

עד להשגת הפסקת האש בשעות אחר הצהריים נמשכו אתמול קרבות עזים בפרבר הדרומי של ביירות חרף אזהרת סוריה, כי זו תפעיל את צבאה אם לא ישימו הצדדים קץ לסבב ההדדי הנמשך כבר ארבעה ימים. מן המשטרה נמסר כי 65 בני אדם נהרגו במהלך קרבות יום אתמול ו-150 נפצעו. בכך מגיע מספרם הכולל של הנפגעים ל-145 הרוגים ו-367 פצועים, מאז פרצו הקרבות ביום ו'.

מקורות בביירות מסרו אמש, שחלק מהמנהיגים המוסלמים ביקשו מגנראל כנען סיוע הצבא הסורי החונה במערב ביירות להתערב בלחימה כדי לשים לה קץ, אלא שהוא דחה את בקשתם. הלחימה על השליטה בפרבר העוני הדרומי של ביירות, מקום משכנם של כרבע מיליון בני העדה השיעית, מעורר חששות מחודשים ביחס לגורל 18 בני הערובה הזרים, שרובם מוחזקים ככל הנראה על-ידי אנשי חזבאללה באזור זה.

עיקרון תחילה
- העם קרוע ומפוצל – אמר הנשיא הרצוג בהשבעתו / עמ' 2
- „האנשים האמיתיים האחרונים" התכנסו במלאות 40 שנה לפלמ"ח-הראל / עמ' 3
- מישל רוקאר – הסוציאליסט של הבורגנים / עמ' 3
- פרופ' הוקינג ידבר מהמחשב / עמ' 3
- הנקמה היא אבסורד – אומרים בניר-עוז לאחר הצתת השדות / עמ' 3
- עליות והיורבים – בבורסה / עמ' 4
- בליה נשקפת לשטח חקלאי בעמק יזרעאל / עמ' 6
- 4 שרי אוצר לא ידעו אריתמטיקה פשוטה / עמ' 6

סל של זלוטיקמן בשניית הסיום — הביא נצחון להפועל ת"א

מאת משה כהן, כתב „דבר"

סל של חיים זלוטיקמן בשניית הסיום העניק אמש לקבוצת הפועל ת"א נצחון דראמטי על יריבתה המושבעת, מכבי – 95:96 (84:84) (51:43).

2000 הצופים שנדחסו לאולם אוסישקין חזו באחד המשחקים המרתקים שנראו בשנים האחרונות בארץ. לא אחת התעלה המשחק לרמה מעולה והמתח הרב הוציא אנשים רבים משיווי משקלם. הכל כבר נראה גמור והמכבים הולכו לתכבן את חגיגות האליפות ואז הגיח זלוטיקמן ובקליעה מחוץ מרחק קבע שיהיה משחק שלישי ומכריע.

המשחק הגורלי יערך ביום חמישי בהיכל הספורט ביד-אליהו. המנצחת תזכה בכתר האליפות.

מסוקי צה"ל תקפו בדרום לבנון

מאת שמעון וייס, כתב „דבר" בצפון

אתמול בשעות אחר-הצהריים נורתה אש לעבר כוח צד"ל שנע על גבול אזור הבטחון באזור הכפר בבריעתה בגזרה המרכזית. המחבלים היורים ירו מתוך בית קיצוני בכפר. סיור צד"ל איתר גם מטען צד שהונח על-ידי המחבלים. לאנשי צד"ל לא היו נפגעים.

מסוקי קרב של חיל-האוויר שהיו בסיור שיגרתי באזור, אמש, ירו לעבר המבנה ופגעו בו. לא ברור אם וכמה מחבלים נפגעו בתקיפה. הכפר בבריעתה ידוע כמקום שבו מתרכזים מחבלים שיעים והוא משמש כמקום יציאה לפיגועים באזור הבטחון, הכוללים הנחת מוקשים ומטענים ותקיפת סיורי צה"ל וצד"ל. כזכור, בערב יום העצמאות, נתקל כוח צה"ל שפעל באזור בחוליית מחבלים והרג שני מחבלים ושלישי נפגע.

ביירות, (ע"ד וע"צ). – מסוקי „קוברה" של חיל האוויר הישראלי תקפו אתמול אחר הצהריים את הכפר השיעי קאבריחה בדרום לבנון והרסו אחד הבתים, מסרו מקורות בטחוניים לבנוניים.

איטליה נסוגה מיוזמת קראקסי להחיל המנדט האירופי בשטחים

מאת מיכל פלג, רומא, והסוכנויות הידיעות

רומא (מיוחד ל„דבר").- שר החוץ שמעון פרס הגיע אמש בשעות אחר הצהריים למילאנו לפגישה בלתי רשמית עם שר החוץ האיטלקי ג'וליו אנדריאוטי. בתום הפגישה, שנערכה בשדה תעופה צבאי ליד מילאנו, אמר אנדריאוטי „כולנו עובדים בנסיון למצוא פתרון אפשרי לסכסוך. אנו תומכים בתכנית שולץ להביא להועידה בינלאומית". פרס דיבר מצידו על חשיבות ביקורו בבודפשט.

הביקור נערך ביוזמתו של אנדריאוטי, שהזמין את פרס לעצור באיטליה בדרכו למאדריד, כדי לעדכנו לגבי יוזמת קראקסי-אנדריאוטי ולשוחח על תהליך השלום. בפגישה, שנמשכה כשעה וחצי, השתתפו גם ראש לשכתו של פרס אורי סביר ושגריר ישראל באיטליה מרדכי דרורי. מהצד האיטלקי השתתף מלבד אנדריאוטי, הסמנכ"ל המדיני של משרד החוץ. פרס הביע דעתו, שתכנית קראקסי להענקת מנדט למדינות אירופה לניהול השטחים במקום ישראל אינה מציאותית

(המשך בעמוד 2)

2 ישראלים נעצרו בפאריס בחשד ניהול רשת הירואין

פאריס (ע"צ).- שני ישראלים נעצרו בשבוע שעבר באזור פאריס בחשד, כי עמדו במשך שנים בראש רשת גדולה לסחר בהירואין – מסר אתמול מקור משטרתי בבירת צרפת.

השניים, רפאל אשרף, בן 41, בעל אזרחות כפולה של ישראל ומארוקו, ורחמים מחלוף, בן 35, עמדו בראש רשת שמנתה כ-20 איש, רובם צרפתים. כל חברי הרשת נעצרו על-ידי המשטרה בפעולה שבמהלכה נתפש רבע ק"ג הירואין.

מקור הסם היה בתאילנד ובהולנד. הוא נועד לשוק הצרפתי, למערב-גרמניה, לבריטניה, לקנדה ולארה"ב.

בעת מעצרו עמד אשרף לצאת לארה"ב, שם אמור היה, לדברי המקור המשטרתי, להיפגש עם סיטונאי גדול.

היועץ פוזנר:

חקירת עורכי „דרך הניצוץ" אינה קשורה לפעילותם כעיתונאים

(עי). – חקירתם של עורכי העתון „דרך הניצוץ" אינה קשורה לפעילותם כעיתונאים – אמר אתמול אבי פוזנר, יועצו של רה"מ לתקשורת.

בראיון ברדיו אמר פוזנר, כי נגד עורכי העתון העצורים במשטרה, מתנהלת חקירה „בכיוון שונה לחלוטין", שתוצאותיה יפורסמו בימים הקרובים, ואז יוכל הציבור לדעת בדיוק מדוע נסגר העתון ומדוע נעצרו האנשים.

לדברי פוזנר, יובאו עורכי „דרך הניצוץ" לדין רק אם יימצאו נגדם ראיות – אך לא על פעילותם כעיתונאים. מפכ"ל המשטרה שהתבקש להתייחס לפרשה, השיב שאין בדעתו להגיב על כך בשלב זה.

هكذا من الأصل

مكان الأصل

חדשות • חדשות • חדשות • חדשות • חדשות • חדשות • חדשות • חדשות

בטקס השבעתו לכהונה נוספת – אתמול בכנסת

הרצוג: העם קרוע, מפוצל ומקוטב וכמה לפיוס פנימי ושלום־בית

מאת מנחם ציטרין

בדיוק עם שקיעת החמה בשעה 19.26 בטקס רב רושם שנערך בכנסת השבע אמש הנשיא חיים הרצוג להקופה כהונה נוספת בת 5 שנים.

באולם משכן הכנסת נכחו רובם המכריע של חברי כנסת בהווה וחברי כנסת בעבר, רוה"מ, שרים, שופטים עליונים בהווה ובעבר, הרמטכ"ל ואלופי הצבא, המפכ"ל וצמרת המשטרה, הרבנים הראשיים, אנשי דת מוסלמים ונוצרים, הסגל הדיפלומטי וקהל רב של מוזמנים שהצטופף וגדש את היציעים.

בנאומו אמר הנשיא, כי זה חמש שנים מאז זכה להצטרף לשורה המפוארת של נשיאי ישראל שקדמו לו ועודו נפעם מן המשמעות העמוקה הטמונה בתואר נשיא בתולדות ישראל מימי קדם. "עודני תוהה על הזכות הגדולה שנפלה בחלקי. בליבי אני חש שזכות אבות היא שעמדה לי להביאני למעמד הרם הזה אף על פי שאינני ראוי לכך, ויש בי הבנעה והודיה לקוני שהחייני וקיימני והגיעני לזמן הזה".

הנשיא הודה לאזרחי ישראל בכל רחבי המדינה אשר קידמוהו תמיד בהתלהבות ובמאור פנים והרעיפו עליו ועל אשתו גדיבות האהבה. "אני גאה מאד להיות נשיא העם הנפלא והמיוחד הזה".

הרצוג אמר כי העם קרוע ומפוצל ומקוטב וכמה לפיוס פנימי אחדות ושלום בית, כמיהה המבותבת אל הנשיאות כמייצגת ומסמלת את האחדות הלאומית. יחד עם זאת אמר הנשיא שאי אפשר להתעלם מן העננים המעיבים על שמי המדינה בימים אלה. בנאומו בכנסת לפני חמש שנים הזכיר, כי דיבר על הסכנה האורבת מבית הוא אמר אז כי סכנה זו שלה בחומרת האיום על כל סכנה אחרת. "לתופעה זו פנים רבות: החל בהסתה בין־מפלגתית פרועה, הרעלת האווירה והמניפולציה של הדיוק הפוליטי, דרך גילויי גזענות וליבוי שנאה בין יהודים ליהודים ובין יהודים לערבים – וכלה באלימות ביחסי העבודה וניהול מאבקים מקצועיים על גבו של האזרח ואפילו על גבם של חולים, פצועים, נכים וקשישים. התופעה מתבטאת בחדירה בלתי הוגנת לרשות היחיד וחילול צנעת הפרט, בהעדר רגישות לכבוד האדם ולזכותו המקודשת לשמו הטוב, בהתעלמות מכללי הסובלנות – ובביזוי מוסדות המדינה רשויותיה וראשיה. האלימות מתגלת גם בתופעות של פשיעה בלתי אנושית כמו נגד ישישים חסרי ישע וגם בנהיגה בכבישים. האלימות אף משמשת כלי בידי קבוצות אידיאולוגיות קנאיות, הרואות את ריעותיהן ואמונותיהן כערכים העומדים מעל החוק, לעשות דין עם עצמם. וחמור מזה, קבוצות אלה אף זוכות לעתים להבנה ולהסכמה שבשתיקה, או לפחות לסלחנות, בקרב החברה הישראלית".

לדברי הנשיא בראש ובראשונה חייבים להגן על אופייה הדמוקרטי של המדינה, שכן ללא משטר דמוקרטי אין תקומה למדינת ישראל. סכנה נוספת לדברי הנשיא טמונה בכרסום שחל בעקרונות המינהל הציבורי, לרבות תופעות חמורות של מעורבות פוליטית מצד עובדי מדינה התבטאות ונקיטת עמדה בעניינים השנויים במחלוקת מפלגתית.

40 שנה אחרי קום מדינת ישראל, אמר הנשיא "אנחנו עדיין לוקים בכל הנוגע לתרבות ממלכתית". הנשיא התייחס בנאומו לאירועים ביהודה שומרון וחבל עזה אשר פרצו באחרונה פרק חדש ומסוכן, העמידו את ערביי ישראל לפני מצב המחייב גם אותם להגדיר את דרכם. דווקא בזמן שבו יכולים למלא תפקיד פעיל וחיובי ולצקת תוכן ביעודם כגשר לשלום. הוא סבור שלא נגזר על שכנינו ועלינו להיות לכודים במעגל האלימות. "ישראל הציעה תמיד את הנתיב החילופי: הידברות, משא ומתן חופשי, שיחות שלום. ערביי ישראל הם גורם ביניים היכול להשפיע השפעה חיובית". לדבריו השאיפה לשלום משותפת לכל אזרחי ישראל. שלום, לדבריו, הוא משאת נפשה של הציונות.

הרצוג הביע חשש שהתערערה אצלנו תחושת הצדק הלאומית הבסיסית עליה הושתת מימוש החזון הציוני והקמת המדינה. הוא הזהיר מפני ביקורת עצמית הגובלת במסע הלקאה עצמית ותסביך אשמה בלתי מוצדק, המקנן בחלקים של החברה הישראלית, היוצר בקיעים בתחושת הצדק הבסיסית והנכונה של העם. "אצל אויבנו קשה למצוא לבטים כאלה, אצלם הכל שחור לבן, פשטני וברור. עוד רווחת בעולמם התפיסה שאין קיום לאומי לעם היהודי ואין לו זכות על ארץ־ישראל. בתפיסה העקרונית הנואלת הזאת לא חלה אצל אויבנו שום נסיגה ואני אומר זאת בצער רב".

הרצוג הסיף שלא להתייאש מן השלום שלא לשנות את המהות הישראלית, אלא להבין שהדרך עודנה ארוכה מאד ואין נוסחאות קסם לפתרון הסכסוך. "שאיפתנו לשלום נובעת מהיותנו עם רודף שלום מאז ומעולם. ומן ההכרה שקיימות בעיות בינינו ובין שכנינו שאין לפתור אלא בדרכי שלום. באומרי כל זאת מוצא אני חובה להוסיף בנשימה אחת שדווקא העמדה המוסרית, הכרת הצדק שבקיומנו והרצון לשמור קיום זה – הם הם המטילים עלינו משנה אחריות לחפש ולמצוא כל סיכוי לשלום אמת המבטיח יותר בטחון".

בתום דבריו אמר הנשיא כי יוסיף לפעול כמיטב יכולתו לקידום בכל התחומים הללו כפי שעשה עד כה. כן ימשיך לטפח את הקשר ההדוק עם הקהילות היהודיות ברחבי תבל. הנשיא סיים את דבריו במילים "לו יהי".

לפני הצהריים הגיעו יו"ר הכנסת שלמה הלל ונשיאות הבית למשכן הנשיא והזמינו אותו לטקס ההשבעה. סמוך לשעה 19 בערב הגיעו הנשיא ורעייתו למשכן הכנסת מלווים על־ידי השליש הצבאי, אל"מ עמי גלוסקא, בלווית שיירת אופנועים. ברחבה שלפני בנין הכנסת קידמה את פניהם חוליית פרשים של המשטרה שליוותה אותם אל שער "פלומבר". הנשיא ומפלייתו מלווים ביו"ר הכנסת, מזכיר הכנסת וקצין הכנסת צעדו לעבר הכניסה למשכן, כאשר משני הצדדים המתינו להם תלמידי בתי ספר מירושלים שהחזיקו בידיהם פרחים. הם עצרו בקו ההצדעה של הרחבה. בהישמע תרועת הכבוד הועלה גם הנשיא לראש התורן. מיד לאחר מכן סקר הנשיא משמר כבוד של 27 חיילי צה"ל מכל החילות ונכנס למשכן הכנסת. בהיכנס הנשיא לאולם המליאה הכריז מזכיר הכנסת "כבוד הנשיא" והקהל קם על רגליו. שני רבנים צבאיים תקעו בשופרות תימניים והנשיא ויו"ר הכנסת תפסו את מקומותיהם על הבימה. יו"ר הכנסת שלמה הלל פתח את הישיבה והמקהלה הקאמרית אורטוריה ירושלים השמיעה שני שירים "שמילותי תתקבלנה" ו"הללויה". לאחר מכן הזמין יו"ר הכנסת את הנשיא לקרוא את הצהרת האמונים והנשיא חזר וחתם עליה. בסיום החתימה הכריז יו"ר הכנסת "יחי נשיא מדינת ישראל" והקהל ענה "יחי, יחי, יחי". עם תום הקריאה נשא יו"ר הכנסת דברי ברכה שבהם ציין את תרומתו הנכבדת של הנשיא חיים הרצוג למדינה מאז התגייסותו למלחמה בנאצים ועד עצם היום הזה. והזמין את הנשיא לשאת את דברו מדוכן הנאמים. הטקס הסתיים בשירת "התקוה".

מאוחר יותר ערכו הנשיא ורעייתו קבלת פנים רבת משתתפים במשכנם.

גל השביתות הגיע לוורשה

בגדאנסק התפוצץ המו"מ בין הפועלים לשלטונות

וארשה (רויטר).- גל השביתות בפולין הגיע אתמול לבירה וארשה, שם הניחו כ־80 אחוז מ־15,000 פועלי בית־החרושת "אורסוס" את כלי עבודתם, לאחר שוועדת השביתה המרכזית הגישה רשימת תביעות בת שישה סעיפים להנהלת המפעל.

בספנות בגדאנסק הופסק בינתיים המשא ומתן בין השובתים להנהלה עקב דחיית השלטונות את דרישת השובתים, כי יותר לאנשי "סולידאריות" ליטול חלק בדיוני ועדה לבדיקת תביעותיהם, ומתקבל הרושם, שבדעת השלטונות להפסיק את השביתה גם כאן כמו בכן תוך הפעלת כוח, כפי שהם נהגו במפעל הפלדה "לנין" שבנובה הוטה.

קודם לכן, עם חידוש המשא ומתן בין השובתים להנהלה בלילה בהתערבות שר הפנים הפולני גנראל צ'סלאב קישצאק, נמסר, כי הממשלה התנצלה בפני הכנסיה הקתולית על שהפעילה את המשטרה במפעל הפלדה וחיבלה בכך במאמצי הכנסיה להרגעת הרוחות. בתום דיון של ארבע שעות דחו השובתים הצעת פשרה של השלטונות, שלפיה ישוחררו חלק מהאסירים הפוליטיים, ישובו לעבודתם חלק ממפוטרי המספנה ותוקם ועדה לבדיקת תביעותיהם. ההנהלה הגיבה בהודעה, שהיא שוקלת סגירת המספנה, שאינה נושאת רווחים.

בבית החרושת "אורסוס" הסמוך לוורשה ערכה קבוצת עובדים מצעד מסביב לשטח המפעל, בעוד שוועד שביתה ובו ארבעה עובדים הגיש את תביעות השובתים להנהלה. אלה כללו, בין היתר, ליגאליזציה של תנועת "סולידאריות" וקבלת תביעות השובתים בגדאנסק ובקראקוב. לאחר מכן תפסו כ־600 שובתים וכהם ארבעת חברי הועד השביתה את הקפטריה של המפעל ופתחו בה בשביתת שבת.

בהודעה שפרסם אתמול הוועד הפועל של "סולידאריות" בראשות מנהיג הארגון לך ואלנסה נאמר, שהממשלה מגיבה על תביעות הפועלים באיומים ובשימוש בכוח ומתכוונת ליטול לעצמה סמכויות מיוחדות, כדי לאסור כל צורה של מחאה. ההודעה קראה לנקיטת פעולות מחאה בכל רחבי המדינה, כדי להרתיע את השלטונות מכוונתם לפרוץ לתחום המספנה, כפי שנהגה במפעל הפלדה שבנובה הוטה.

שולץ בא ב־3 ביוני

(סוף מעמוד 1)

מכלל אפשרות.

מקורות יודעי דבר מסרו, כי לא מן הנמנע שבשיחות המתקיימות בין ברה"מ לארה"ב בנושא המזה"ת בשבועות האחרונים, נושא מרכזי הוא שינוי אפשרי במעמדו של אש"ף כשותף למו"מ במזה"ת, אחרי שהארגון ימלא אחר התנאים הנדרשים ממנו על־פי הנוסח האמריקאי, כדי שיוכל להיות בן שיח לפחות לממשל האמריקאי: הכרה בזכות קיומה של ישראל, קבלת החלטות האו"ם 242 ו־338 ונטישת הטרור באורח מוצהר.

מקור בוואשינגטון אמר אתמול, כי ייתכן ששולץ יוכל לבוא לירושלים ממוסקווה עם "איזו הפתעה", אולם הוא סירב לפרט. המקור אמר, כי מאד ייתכן שמשרד ראש הממשלה בירושלים אינו יודע את כל הפרטים לגבי המגעים עם הסובייטים וש"יתכן, כי מבחינות מסויימות בלשכתו של שמיר חיים מבחינה זו בעבר, אם משום חוסר ידיעה ואם משום טמינת הראש בעפר כבת יענה."

אתמול לא נמסר על מועד לסיום מסעו של שולץ באיזור, אולם מקורות העריכו, כי הוא יימשך כשבוע, עד לוועידת שרי החוץ של נאט"ו. מקורות בממשל אמרו אתמול, כי הביקור הקרוב של שולץ יהיה "ביקור מכריע, ואולי אף גורלי לגבי יוזמת השלום האמריקאית בתקופת כהונתו של הממשל הנוכחי". אם ייגמר הביקור הזה בלא כלום, לא ימצא עוד שר החוץ האמריקאי שום טעם במסעי שכנוע נוספים, והנשיא ייצטרך להחליט, אם יש לגנוז את התכנית ולמסור את ביצועה לממשל הבא, או לנקוט צעדים מסוג שונה מאלה שננקטו עד כה.

מאדריד (מיוחד ל"דבר").- שר החוץ שמעון פרס הגיע אמש למאדריד כדי להשתתף במושב מועצת האינטרנציונל הסוציאליסטי. פרס בא למאדריד בתום ביקור שערך בהונגריה וחניית ביניים באיטליה שבמהלכה נועד עם שר החוץ אנדריאוטי.

בביקורו בהונגריה נועד פרס שלשום במשך ארבע וחצי שעות עם ראש ממשלת הונגריה ואתמול עם סגן ראש הממשלה ושר החוץ. במהלך הביקור נדון בהרחבה נושא מגעי השלום במזרח התיכון והמעורבות הסובייטית. בני שיחו של פרס גילו בקיאות בנושא. ככל הנראה העביר פרס שדר למנהיג ברה"מ גורבצ'וב באמצעות ההונגרים וקיבל שדר בלתי־ישיר מן הסובייטים.

על השאלה האם הביקור נערך בתיאום עם הסובייטים ענה פרס, בדרך כלל יש יחסים טובים בין ממשלות הגוש המזרחי. היום יוועד פרס במאדריד עם נציגי מחלקת קשרי החוץ של הפוליטביורו הסובייטי לאינטרנציונל, אלכסנדר ובר ואלכסנדר זוטוב.

העמדה הסובייטית, אמר פרס, היא תמיכה בוועידה עם סמכויות שתפקידה לאשר את ההסכמים שישגו וישראל אינה יכולה לקבל זאת. עם זאת, הוא מאמין באפשרות של התפתחות העמדה הסובייטית. הנציגים הסובייטיים ישתתפו היום בישיבת ועדת האינטרנציונל לענייני המזרח התיכון. בצד מוסטפה חליל ממצרים ונציגי הפלשתינים פאיז אבו רחמה וחנא סניורה.

ראשי הונגריה אמרו לפרס, כי "ההחלטה לנתק את היחסים הדיפלומאטיים עם ישראל היתה משותפת לכל המדינות הסוציאליסטיות אך חידוש היחסים הוא נושא אינדיבידואלי". הם נתנו להבין כי יתכן חידוש של יחסים דיפלומאטיים מלאים בין שתי המדינות עוד לפני חידוש היחסים עם ברה"מ. "הקצב והשיטה", אמרו ההונגרים, "הוא נושא להחלטת כל מדינה", והם עושים עתה הערכה מחדש של יחסיהם עם ישראל.

השיחות הוקדשו גם ליחסים דו צדדיים בצורה נרחבת. על ההונגרים מופעל לחץ ערבי כבד שלא להתקדם ביחסים עם ישראל אך הם מעוניינים בהידוק היחסים הכלכליים בלי קשר לדיפלומאטיה ובניצול איזור הסחר החופשי עם ארה"ב.

אתמול ביקר פרס בבית הכנסת של בודפשט וליד מצבת ולנברג, אך לא ביקר בביתו של הרצל משום שאי אפשר היה למצוא את המפתח בגלל חג מקומי. פרס אומר, כי אין להתייאש מסיכויי התקדמות במגעים בין ברה"מ וארה"ב ומתוצאות הסיבוב החדש הצפוי לשולץ באיזור.

בפגישותיו עם אנדראוטי ובפגישות המתוכננות עם ראשי ספרד, בתוכם ראש הממשלה גונזאלס, יעלה פרס בתקיפות את נושא הסנקציות הכלכליות של הפרלמנט האירופי. "בלחץ לא תשיגו שום דבר", אומר שר החוץ לבני שיחו, "רק תרחיקו אותנו לנקוט בעמדות נוקשות. רק ארה"ב יכולה ללחוץ על ישראל, אבל תביא אותנו למצב של יאוש. גם הסובייטים אינם יכולים ללחוץ. מה, הם יפסיקו לקבל תפוזים?".

הביקור בהונגריה נועד להיות חשאי ובמהלכו היו אמורים להחליט אם לתת לו פרסום אבל כבר בציריך, שם עלה פרס על מטוס של נתיבי האוויר ההונגרים, הכירו אותו אנשים וכאשר ארח אותו שר החוץ לסעודת ערב ב"הילטון" היה שם גם כתב אמריקאי.

מבודפשט טס פרס במטוס הפרטי של אנדראוטי כדי להיפגש אתו באיטליה. פרס הגיב אתמול גם על בחירת פרנסואה מיטראן לנשיאות צרפת. הוא אמר כי זהו הישג אישי מזהיר וכי הוא בטוח, כי מצרפת של מיטראן לא תצא החלטה עויינת לישראל.

הנציג הסובייטי לאינטרנציונל, אלכסנדר זוטוב, אמר אמש בשיחה עם סופר "דבר", כי הסובייטים אינם אופטימיים לגבי סיכויי התקדמות בנושאי המזה"ת בפסגת רייגן גורבצ'וב. הוא אמר, כי ברה"מ יודעה על ביקור פרס בהונגריה והתעניין לדעת אצל עוזרי פרס, אם הם שבעי רצון מפגישה זו.

היום תוכרע אליפות השחמט

מאת אהרן אימרים

משחקי הסיבוב האחרון שייערכו היום אחר־הצהריים יקבעו את גודל אליפות המדינה בשחמט הנערכת בירושלים.

האמן הבינלאומי גדי רכליס מוביל עם 10.5 נקודות והוא מקדים במחצית הנקודה את רב־האמן ולאדימיר ליברזון.

עוואד

(סוף מעמוד 1)

את עוואד בשל היותו בעבר תושב מזרח ירושלים, טוענת פרקליטות המדינה כי עוואד שהה שבע שנים מחוץ לגבולות ישראל, קיבל אזרחות אמריקנית ולכן הוא איבד את מעמדו כתושב מזרח ירושלים.

בסופו של הדיון ציוו שופטי בג"ץ, כי ד"ר מובארק עוואד יישאר במעצר עד לתום הדיון בעתירה. המשך הדיון נקבע ל־23 בחודש.

מובארק עוואד, שנכח בדיון, ממשיך לשבות רעב. מול בית המעצר ממשיכה לשבות רעב קבוצת פעילים יהודים וערבים התומכת בו. אתה"צ התארגנה קבוצה של יהודים שומרי מצוות לתפילת מנחה לטובת ד"ר עוואד.

לשכת שמיר מכחישה

יוסי מלמן, סופרו המדיני של "דבר", מוסר כי בלשכת ראש הממשלה הכחישו אתמול כאילו היתה בקשה של שר החוץ האמריקאי ג'ורג' שולץ בעניינו של מובארק עוואד.

ירידה בשירותי הבריאות הציבוריים – עלייה בשירותים הפרטיים

מאת אמנון אמר, סופרו הכלכלי של "דבר" בירושלים

שירותי הבריאות שסופקו על ידי הממשלה וגופים ציבוריים אחרים הצטמצמו בשנת התקציב 1986 בשני אחוזים לנפש.

בשירותי הבריאות הפרטיים, לעומת זאת, נרשמה עלייה של כ־15 אחוז לנפש באותה תקופה. שירותי הבריאות הפרטיים כוללים רופאי שיניים, רופאים פרטיים, בתי חולים, תרופות ומכשירים רפואיים שרכשו אנשים פרטיים.

למשפחה ולקיבוץ מלכיה

אתכם באבלכם הכבד במות

אמיר מורנו ז"ל

בית סאסא

דבר DAVAR

מאוחד עם למרחב

העורכת חנה זמר
משנה לעורך דוד פדהצור
מזכיר מערכת מרדכי ברקאי
מנהל כללי אמנון בר־טוב
המו"ל - "דבר" בע"מ
נדפס בדפוס "דבר" בע"מ
המערכת והמנהלה תל־אביב
רח' שינקין 45, ת.ד. 199
מיקוד 61001
טלפון 286141 (6 קוים)
מחלקת המודעות
טלפונים ישירים
298032, 281860, 286156

סניפים:
ת"א, בית "דבר" רח' שינקין 45
טלפון 286141, מיקוד 65233

ירושלים:
המערכת: רח' המלך ג'ורג' 16
בית מאזיה קומה ג'
טלפון 242203, מ. 94229

חיפה: רח' הנביאים 27
טלפונים 3־2־642111, מ 33104

שמיר בפגישה עם סגנו של צ'אושסקו (צילום: מגי אילון)

בפגישה עם שליח צ'אושסקו

שמיר הבטיח להדק קשרים כלכליים עם רומניה

מאת יוסי מלמן, סופרו המדיני של "דבר"

ראש הממשלה יצחק שמיר נענה לבקשת מנהיג רומניה ניקולאי צ'אושסקו ויפעל למען הידוק הקשרים הכלכליים בין שתי המדינות.

אתמול קיבל ראש הממשלה שליח מיוחד של ממשלת רומניה, ניקולאי קונסטנטין, סגן ראש ממשלה וחבר הפוליטביורו. רוב רובה של השיחה הוקדש לדיונים על חיזוק הקשרים הדו־צדדיים, בתחומי הכלכלה והמסחר בין שתי המדינות.

ראש הממשלה נענה לבקשת השר הרומני שהציע ששתי המדינות יחליפו ביקורי שרים ביניהן ואמר, כי יכנס בקרוב את השרים הנוגעים בדבר: משה נסים, אריאל שרון, אריק נחמקין ואברהם שריר, כדי לדון בנושא זה. בשיחה הועבר לראש הממשלה שדר בעל־פה מנשיא רומניה צ'אוצ'שקו בעניין קידום נושא השלום ויצחק שמיר שיבח את הנשיא הרומני, במיוחד על יחסו לקהילה היהודית בארצו.

מנכ"ל "אלתא" מזהיר

ישראל עלולה לאבד עליונותה בלוחמה האלקטרונית

מאת אריה אורה, סופר "דבר"

מנכ"ל "אלתא" ד"ר גינו לוי הזהיר אתמול, כי ישראל עלולה לאבד את עמדת הבכורה בתחום פיתוח אמצעי הלוחמה האלקטרונית, מפני שלא נמצא לבך תקציב של חמשת מיליון שקל בשנת־העבודה הנוכחית.

ד"ר לוי אומר, כי מדובר במערכת, שפותחה בשביל ה"לביא", והעשויה להיות המתוחכמת ביותר בעולם. מערכת זו אינה נכללת בפרוייקט "ב־ג"ס" ומשום כך לא הוקצב כסף להשלמתה, למרות שקיימת אפשרות להתאימה גם למטוסים אחרים. הפסקת פיתוח המערכת תביא לאבדן יכולת טכנולוגית קיימת, בתחום שבו היתה ישראל באורח מסורתי המובילה בעולם.

לעומת זאת, קיימת תכנית לשתול את מערכת התקשורת שפותחה ל"לביא" בקבוצה הבאה של מטוסי "אף־16", שרוכשת ישראל. המערכת תיוצר בארץ ותורכב במקום, כנראה, בארה"ב. כן נמשך פיתוח מערכת המכ"ם של ה"לביא" והיא תשתלב באחד המטוסים שיהיו בשימושו של חיל־האוויר. לשם כך הוקצב ל"אלתא" סכום של 16 מיליון שקל בשנת־העבודה הנוכחית.

ד"ר לוי מסר, כי "אלתא" סיימה את שנת־העבודה האחרונה ברווח נקי של 14.7 מיליון דולר, אולם הביע חשש, שאם לא תיעשה התאמה של ההוצאות המקומיות לשער הדולר, תושג השנה תוצאה עיסקית הרבה פחות טובה. הוא מדגיש, כי כל הייצוא של "אלתא" מתבצע בדולרים וכי הייצוא מהווה 70 אחוז ממכירות המפעל. צבר ההזמנות של מפעל מסתכם ב־293 מיליון דולר.

אבדן ההזמנות בשל ביטול פרוייקט ה"לביא" מגיע ל־50 מיליון דולר בשנה ו"אלתא" פיטרה 240 עובדים כתוצאה מביטול הפרוייקט. עם זאת קלטה "אלתא" 120 מעובדי הפרוייקט במפעלים אחרים של התעשיה האווירית. המכירות לעובד מגיעות ב"אלתא" ל־73 אלף דולר.

היום בחירות בדנמארק

עליה צפויה לסוציאליסטים ולתומכים בגירוש מוסלמים

מאת עלי כהן, סופר "דבר" בדנמארק

3.3 מיליון אזרחים דנים הולכים היום לקלפיות ברחבי דנמארק לבחור פרלמנט חדש לאחר מערכת בחירות קצרה ביותר.

זאת היא מערכת הבחירות ה־19 לפרלמנט מאז מלחמת העולם השניה ובכך הפכה הדמוקרטיה הדנית לדמוקרטיה בעלת מספר השיא של בחירות בטרם עת. על הבחירות הכריז ראש הממשלה פאול שלוטר, מנהיג המפלגה השמרנית, לפני שלושה שבועות על רקע בטחוני: האם יש לדרוש מספינות השייכות למערך נאט"ו להודיע בעת מעבר במימי דנמארק אם יש על סיפונן נשק גרעיני. הפרלמנט הנוכחי לא כיהן אלא כשבעה חודשים. הבחירות הקודמות, אף הן בטרם עת, נערכו ב־8 בספטמבר אשתקד.

לבחירות הפעם ניגשות 12 רשימות, כאשר אחוז החסימה הוא שני אחוזים. אין צופים שינויים בקרב המפלגות הגדולות במשאלי דעת הקהל של הרגע האחרון, אך משערים שמפלגות על סף אחוז החסימה ייעלמו ולא ייכנסו לפרלמנט החדש. לעומת זאת, צופים עלייה בכוחן של "מפלגת הקידמה", הדוגלת בגירוש המוסלמים מן המדינה, וכן בכוחה של "המפלגה העממית־סוציאליסטית" (אס.אף), שכוחה הולך וגדל מבחירות לבחירות.

ראש הממשלה הודיע אמש כי הוא מקווה שהפרלמנט החדש יכונס בתוך פחות משבועיים. הוא גם דחה רעיונות של "ממשלת ליכוד לאומי" של השמרנים והסוציאל־דמוקרטים. עם זאת, נראה כי בפרלמנט החדש יוחלט על שינוי חוקתי, שיאפשר לפרלמנט להמשיך בכהונתו במשך ארבע שנים וההחלטה על פיזורו תצא מידיו של ראש הממשלה, זכות מיוחדת השמורה בדנמארק לראשי הממשלה.

המשטרה משנה הערכותה בירושלים

שתי פלוגות מג"ב ישהו דרך קבע בבירה

מאת יורם לוי, סופר "דבר" בירושלים

המשטרה מתכוונת לשנות את הערכותה בירושלים. על־פי התכנית, שפרטים עליה נודעו ל"דבר", יועלו לירושלים שתי פלוגות קבועות של משמר הגבול, במקום היחידות המתחלפות של המשטרה הכחולה.

הכוונה היא להעביר את פלוגות משמר הגבול הנמצאות בנמל התעופה בן־גוריון ונמל אשדוד לירושלים. כך שבבירה ישהו דרך קבע קרוב לשש פלוגות מלאות. הבטחון בנמלים יופקד ברובו לחברות פרטיות, למעט כוחות קטנים של מג"ב שישארו לסיוע.

כיום מתחלפים כוחות התגבור השוהים בירושלים במשך כל שבוע והדבר פוגע בעבודה השוטפת של המשטרה, בעיקר במערך ההדרכה. העלאת פלוגות מג"ב לעיר אמנם תצמצם את סדר גודל הכוחות אך במשטרה מאמינים, כי כח קבע שיפעל לזמן ארוך, יהיה יעיל יותר מן הכוחות המתחלפים.

שביתת רופאים כללית בכל בתיה"ח של קופ"ח – מחרתיים

מהיום סגורים המכונים לצינתור לב ב"בילינסון" וב"קפלן"

מאת רנקה הרניק, סופרת "דבר"

מהבוקר ועד להודעה חדשה נסגרים מכוני צינתור לב בבתי החולים "כרמל" בחיפה ו"בילינסון" בפתח תקוה, שבו טופלו גם החולים שהופנו לצינתור לב על ידי בתי החולים "קפלן" ו"השרון". ביום ה' יעבדו כל בתי החולים של קופת חולים כולל בתי חולים פסיכיאטריים וגריאטריים, במתכונת שבת בלבד בגלל שביתה כללית של הרופאים.

מזכירות הסתדרות רופאי בתי החולים של קופת חולים החליטה אתמול על החרפת המאבק נוכח הקיפאון המוחלט, שקיים לטענתם, בסכסוך על הפעלת ההסכם לקיצור תורים לניתוחים. עם זאת לא מן הנמנע, כי הרופאים החליטו להפגין את דבקותם בשמירה על ההסכם שנחתם בינם לבין קופת חולים והאוצר מבקש להכניס בו תיקונים משמעותיים. אתמול התכנסו משפטנים של קופת חולים וההסתדרות הכללית עם נציגי האוצר בנסיון לגבש הצעה מתוקנת על מבצע לחיסול תורים לניתוחים. ההצעה המגובשת תובא לדיון עם נציגות הרופאים.

בית הדין לעבודה בתל אביב החליט אתמול, כי הבקשה של הנהלת קופת חולים להוציא צו מניעה, שימנע את המשך הפעלת המרפאות במלון "פאלאס", תידון מחר בנוכחות שני הצדדים. קופת חולים הגישה אתמול את הבקשה לצו המניעה בנוכחות צד אחד בלבד והרופאים טוענים שקופת חולים אפילו לא העבירה להם את כתב התביעה נגדם.

הנהלת קופת חולים טוענת בפנייתה לבית הדין לעבודה, כי השימוש בשם "מרפאות־חוץ קופת חולים" במלון "פאלאס", מטעה את הציבור. הרופאים עובדים במרפאות "פאלאס" על חשבון חופשתם, אבל חופשה יש לקבל בהסכמת המעביד ולא ליטול אותה באופן חד־צדדי. הנהלת קופת חולים עוד טוענת, כי עבודת הרופאים לפני הצהריים ואחרי הצהריים בעקבות תעסוקתם גם במרפאות "פאלאס" אינה מתיישבת עם חוקת העבודה של ההסתדרות.

עיראק יוזמת החלטה בארגון העבודה: ועדת מעקב לשטחים

הברפלד יעמוד בראש משלחת ההסתדרות לאסיפת הארגון בז'נבה

מאת חיים ביאור, סופר "דבר"

משלחת עיראק לארגון העבודה הבין־לאומי הגישה הצעת החלטה הקוראת להקמתה של ועדה קבועה שתעקוב אחר המצב בשטחים שכבשה ישראל בשנת 67.

בישראל רואים בחומרה את הנסיון העיראקי להביא להקמת הועדה, מאחר שעד כה הוקמה רק ועדת מעקב אחת מטעם הארגון והיא עוסקת באפרטהייד בדרום אפריקה. הקמתה של ועדה לענייני השטחים שבידי ישראל עלולה להתפרש כהשוואה בין המצב בשתי המדינות.

היוזמה העיראקית תועלה לדיון באסיפה הכללית של ארגון העבודה הבין־לאומי שתתכנס ב־1 ביוני בז'נבה וככל הנראה יתמכו בה מדינות ערב ונציגים רבים מהעולם השלישי והגוש המזרחי.

בסוף חודש זה תצא לז'נבה משלחת ישראלית מתוגברת, שתנסה למנוע את אישור ההצעה. המשלחת תכלול את מנכ"ל משרד העבודה יהושע דוידוביץ או את היועץ המשפטי של המשרד, יצחק ברק, את יו"ר האגף לאיגוד מקצועי בהסתדרות חיים הברפלד, חבר הועדה המרכזת של ההסתדרות יוסף קרא, נציגת נעמ"ת גלי כרכבי, איש המחלקה המדינית של ההסתדרות רפי ברקו, נציג איגוד העובדים הליברלים ויקטור שדרבי וכן נציג התעשיינים עו"ד יוסף האוזמן, לשעבר ראש המחלקה ליחסי עבודה בהתאחדות.

לא צפוי גינוי ישראל בוועידת האינטרנציונאל הסוציאליסטי

מאדריד (א.ס.פ.).- האינטרנציונאל הסוציאליסטי יקרא לישראל ולפלשתינים לשים קץ להתנגשויות האלימות שבמיוחם בשטחים הכבושים, אך יימנע מגינוי צעדי הדיכוי של ישראל את ההתקוממות - אמר אתמול מזכירו הראשון של שגרירות ישראל במאדריד מרדכי עמיחי, שעיין בעותק מטיוטת הצעת ההחלטה של האינטרנציונאל בעניין המזה"ת.

"ראינו את הצעת ההחלטה בנוגע למזה"ת", אמר אתמול עמיחי, "את זו שכנראה תתקבל, והיא לא כל כך גרועה מנקודת הראות הישראלית". פקיד של האינטרנציונל הסוציאליסטי שנתבקש להגיב על דברים אלה סירב להתייחס להצעת ההחלטה, האמורה להידון היום בישיבה סגורה של ועדת האינטרנציונאל לענייני המזה"ת ושקבלתה תוכרע בהצבעה ביום ה' על־ידי מליאת האינטרנציונאל.

לדברי עמיחי, ההצעה אינה כוללת גינוי של ישראל על המתרחש בשטחים המוחזקים ולא כלולה בה הכרה מצד האינטרנציונאל באש"ף כנציגו הלגיטימי של העם הפלשתיני, "כלולה בה קריאה לפתרון הסכסוך בדרכי שלום ולחך שיתוף נציגות פלשתינית, אך לא דווקא זו של אש"ף", הוא אמר. "היא קוראת לאש"ף להכיר בזכותה של ישראל להתקיים".

דוברת המפלגה הסוציאליסטית הספרדית אמרה אתמול, לעומת זאת, כי הצעת ההחלטה תמתח ביקורת חריפה על פעולותיה של ישראל ותביע מחאה על המשך שלטון הכיבוש הישראלי בגדה המערבית וברצועת עזה.

כיו"ר ועדת האינטרנציונאל הסוציאליסטי לענייני המזה"ת משמש הנציג האוסטרי הנס יורגן וישניבסקי, וחברים בה נציגי 12 מדינות, בהן בריטניה, צרפת ואיטליה. הנציגים הפלשתינים חנא סיניורה ופאיז אבו־רחמה וכן פלשתינים מברה"מ, ממצרים, ממארוקו ומתוניסיה יטלו חלק בדיוניה במעמד של משקיפים.

הסנגוריה בפרשת "הפגישה הלילית":

הנאשמים אינם חייבים כלל להשיב לאשמה

(ע).- במרכז טיעוני ההגנה של פרקליטי הנאשמים בפרשת הפגישה הלילית עמדה אתמול הטענה המשפטית, כי אין על הנאשמים להשיב כלל לאשמה, כיון שהתביעה לא הצליחה להוכיח אותה כלל, ויש לזכות את הנאשמים.

עיקר של הדיון נסב סביב האשמה המיוחסת לנאשמים בדבר הטרדת עד, והשאלה היתה, אם בנסיון השכנוע של עד התביעה הראשי אזולאי היה יסוד של הטרדה. כזכור, טען אלברט אזולאי בכתבה שפורסמה בעתון "ידיעות אחרונות", כי חבר הכנסת שלמה עמר ניסה לשחד אותו על מנת שיסדיר את שירות המילואים שלו, כך שישרת בתחום מדינת ישראל ולא בלבנון.

התביעה טוענת, כי הנאשמים ח"כ עמר, אביטל למברסקי, אהרון יקים, עורכי הדין רם כספי ויגאל ארנון, יוסף הוכמן ושרגא בלוך, ניסו ללחוץ על אזולאי ב"פגישה הלילית" במשרדו של עו"ד ארנון בתל אביב, שיחזור בו מהאשמותיו כלפי ח"כ עמר, והבטיחו לו שאם יחזור בו מהאשמותיו לא תוגש נגדו תביעת דיבה.

פרקליטו של ח"כ שלמה עמר, עו"ד קדיש סגן, כי אין שום פסול בפגישה שהתקיימה במשרדו של יגאל ארנון ובמהלך הפגישה לא היה כל שמץ של הטרדה. לדבריו, אלברט אזולאי בא לפגישה מרצונו והפגישה התקיימה בהסכמתו. עו"ד קדיש סגן, כי ח"כ עמר רצה באמצעות הפגישה לטהר את שמו ומטרת הצעתו לאזולאי לקיים ביניהם פגישה היתה לשאול את אזולאי למה הוא מעולל לו את העוול הזה. "התנהגותו של חבר הכנסת עמר לא היתה התערבות חיצונית במטרה להשפיע על אזולאי לחזור בו מהודעתו במשטרה" – טען הסניגור והוסיף, כי לא היתה כל כוונה להטריד את אזולאי בפגישה הלילית ולכן מרשו פטור אף מלהשיב על ההאשמה של הטרדת עד.

בישיבה הבאה תשיב התובעת מרים רוזנטל לטיעוני ההגנה, והשופטת שרה סירוטה תחליט אם היא מחייבת את הנאשמים להגיב על האשמה, או מזכה אותם כבר בשלב זה של המשפט.

ליקויים במוכנות למלחמה

(סוף מעמוד 1)

קרא לממשלה לתת את דעתה לזעזועים הפוקדים את מערכת הבריאות במטרה למצוא פתרון דחוף לבעיה. כן התריע המבקר על הירידה במלאים חיוניים של מערכת הבטחון.

יעקב מלץ אמור לפרוש בקרוב מתפקידו, בו עשה שנה אחת בלבד, כדי להתמנות לשופט בית המשפט העליון. בדבריו אתמול דחה מלץ את הטענות לפיהן עזיבתו את התפקיד לפני תום הקדנציה עלולה לגרום לפיחות במעמדו של מבקר המדינה. לדבריו, הוא יוכל לתרום לציבור כשופט יותר מאשר בתפקידו הנוכחי.

מנתונים שמסר אתמול אגף הפיקוח הכללי במשרד הכלכלה מתברר כי דו"ח המבקר חושף השנה 2,300 ליקויים, ב־400 ליקויים פחות מבשנה שעברה.

עוד מתברר כי ארבעים אחוזים מכלל הליקויים עליהם הצביע המבקר בדו"ח הקודם עדיין לא תוקנו. המפקח הכללי במשרד הכלכלה, עוזי בלינסקי קרא אתמול לשקול הטלת עיצומים תקציביים על הגופים המבוקרים הממשיכים להתרשל בתיקון הליקויים שנחשפו. שר הכלכלה, גד יעקבי הודיע אתמול כי בכוונתו להביא את ממצאי מבקר המדינה והמסקנות הנובעות מהן לדיון ואישור הממשלה.

(עש"ת). – בתגובה על דו"ח מבקר המדינה לגבי משרד התעשייה והמסחר מוסר דובר המשרד, כי מספר אנשים שהתקבלו לעבודת הפיקוח על המחירים הואשמו בעבירות קלות ולא משמעותיות (כמו השתתפות בהפגנות) וכי כל האנשים שבהם מדובר קיבלו אישורי עבודה בשירות התעסוקה במשרד העבודה והרווחה. הדובר הדגיש כי אנשים אלו עבדו במסגרות רבות לשביעות רצונם של הממונים עליהם.

איטליה נסוגה

(סוף מעמוד 1)

ושקשה לו לראותה מיושמת. אנדראוטי קיבל את דעתו של פרס ואמר לעתונאים בתום הפגישה "איני רואה כעת אפשרות לקדם את יוזמת קראקסי לגבי ממשל אירופאי לשטחים".

בנוגע לתהליך השלום הבהיר פרס שתי נקודות: כי לא יתכן תהליך כזה בלא התחשבות והבנה לצרכי הבטחון של ישראל, וכי "יש צורך לפתוח במשא ומתן, שיצור אוירה חיובית חדשה, שתקדם את תהליך השלום". בהתייחסו למצב בשטחים אמר פרס "כל זמן שהפלשתינים ימשיכו בדרכי אלימות – לא יתכן פתרון".

השניים דנו גם בביקורו של פרס בבודפשט ועל מגעים בין ישראל ומדינות מזרח־אירופאיות נוספות, כמו ברה"מ, שאותם מעודד אנדראוטי. אמצעי התקשורת ההונגריים נתנו סיקור מינימאלי לביקור שר החוץ שמעון פרס בבודפשט והודיעו אתמול רק על סיום ביקורו בן היומיים, שבמהלכו ניהל שיחות "לא רשמיות" עם ראשי השלטון. סוכנות הידיעות ההונגרית הרשמית לא נקבה בשמות האישים שעימם נועד ולא מסרה פרטים כלשהם על תוכן שיחותיו, אלא ציינה רק, שהביקור נערך ביוזמתו.

ממקורות יודעי דבר בבירת הונגריה נודע, כי פרס נועד ביום א' עם ראש הממשלה ההונגרי קארולי גרוס ועם שר החוץ פטר וארקוני. לדברי מקורות אלה, נסוב הדיון על היחסים הדו־צדדיים שבין שתי המדינות ועל המצב במזרח התיכון.

יא משלטי

משה שדמי (מימין) ומנחם רוסק מסירים את הלוט מעל משלט 16 – אחד המשלטים ששחררה חטיבת פלמ"ח הראל לפני 40 שנה (צילום: יצחק הררי)

ותיקי פלמ"ח הראל התכנסו במלאות 40 שנה לחטיבה:

בני 60 פלוס בג'ינס וחאקי: „אלה האנשים האמיתיים האחרונים שלנו"

מאת אוריאל בן־עמי, סופר „דבר"

בין עצי האורן של קריית־ענבים, התקבצו מאות אנשי „הראל" לעצרת החטיבה, במלאות לה ארבעים. בני ששים ויותר, רבים מהם עדיין בג'ינס, חולצות כחולות וחאקי, כובעי טמבל וקסקטים ובעיקר ראשים חשופים, כאן בבית־הקברות של קריית־ענבים. זן הולך ונעלם, או כמו שאומר בהתפעלות רפיק שלום עמר ממשמר־הגבול המאבטח אותם: „בחיי, צריך להביא הנה את הנוער. אלה האנשים האמיתיים האחרונים שלנו, תסתכל עליהם, אנשים מיראים, אנשים כבר לא יהיו לנו כאלה". בכמה עומדות כמה חברות שלא ויתרו על הצמה הארוכה המשתלשלת מראשן: „בנות" צועקת אחת מהן „באנו, אנחנו מערבות כאן".

חלקם רובצים על הדשא בתנוחה פלמ"חניקית, חלקם מעלים זכרונות על מבצע החטיבה. מזכירים את שמות הנופלים מתחת לאנדרטת האבן העגולה, שבראשה מזדקרים שני השבלים העזים. בצד מספר מישהו על בני מהרש"ק שציווה על החמ"ה לערוך את לילי־הסוד, כששבו עם 30 מתיהם מקרב נבי־סמואל. המתים הונחו ברפת ובני דרש מהחברים, שלא להיכנס לאורוות הנבאים.

לילות נוראים היו כאן, בשנת 1948. כשעלו לוחמי החטיבה להגן על הכביש לירושלים, הם שמעו מרחוק את קול הלמות המכושים. חברי קרית־ענבים כרו את קברות הלוחמים בלילה, שהוחזרו כאן בכל האיזור.

ועכשיו, באה מלמטה השקטה של בני השישים. חברה מלוחמות החטיבה קוראת „יזכור". הקהל קם על רגליו והחברה אומרת „יתגדל ויתקדש שם הלוחם העברי". הגברים חשופי־הראש מהנהנים בראשם. הם אינם מזכירים היום את „שמיה רבא". הם האמינו אז וגם סומכים היום על רעיהם הטמונים כאן למרגלותיהם.

הדווה, שאמה לחמה בחטיבה שרה, את „באב אל וואד" ואחר־כך את „שיר הרעות" של חיים גורי. יש כאן התרגשות עצומה ואצורה בקהל. החברים מזמזמים בשקט את „שלד הברזל שותק כמו רעי" ואת „אהבה מקודשת בדם – את תוסיפי בינינו לפרוח".

פני האנשים חתומים. בשבילם זה אינו עוד שיר־זכרון, בשבילם הוא המנון־חייהם הפרטי. יחד עם מלות־השיר, הם נעצבים, הם נזכרים. הם עברו כנופים את באב אל ואד. בשורת הדשא הראשונה יושבים מפקד החטיבה יצחק רבין, יחד עם נחום שריג, עוזי נרקיס ואורי בר־און. רבין גם היום מרוחק משהו. האנשים כאן נרתעים מלגשת אליו ורק אחד מעז ומראה לו אלבום־תמונות מאותם ימים של רבין הצעיר. רבין מדבר על הכאב של המשפחות השכולות ואומר ומדבר על רחוק וקרוב. איך רוח הפלמ"ח ומפקדיו הנחילו את מורשתם לצה"ל כולו.

חיים גורי מזכיר לחברים „היינו שלמים עד תום עם צדקת הדרך ועם הכרת ההכרח לחולל את העצמאות העברית ולהגן עליה. בגבנו היה חורבן היהודים על אדמת אירופה ולפנינו עמדה תקוות הגאולה. רמז לימים האפורים שבאו עלינו".

חמישה לוחמים נפלו כאן על אדמת המקום ולמראשותיה הוקמה מעלה־החמישה. על האבן, פתוחת לקברותיהם של אריק מורדכוביץ', יצחק מגרל, משה כאומגרד, אהרון אלישבסקי ויהושע פרוזובסקי – נחקק לזכרון־עולם: „אחינו אנשי העבודה והשלום, שנפלו ביום ה' כסלו תרצ"ח בסללם בשממה דרך לפנינו". הצדעה אחרונה.

בג"ץ הורה לערוך בדיקת רקמות למאומצת מבראזיל

(ע).– בדיקת רקמות שתיערך בשבועיים הקרובים לרוסילדה קינסאלוס, לבעלה לואיס ואסקינסאלוס ולתינוקת בת 25 חודש, שהשניים מטענים כי היא בתם שנחטפה מהם ואומצה באופן בלתי חוקי על־ידי בני זוג מישראל, היא שתקבע את עתידה של התינוקת. על כך החליטו אתמול שלושת שופטי בג"ץ לאחר דיון ראשון בעתירתה של רוסילדה.

רוסילדה אומרת בעתירה כי בתה ברונה, שנחטפה ממנה בסוף 1986 על־ידי כנופיית סוחרי ילדים בבראזיל, הועברה לפראגוואי ושם נמסרה לבני הזוג יעקב ושמחה תורג'מן, תושבי העיר לוד. האם ביקשה בעתירתה לבג"ץ להחזיר לידיה את בתה הפעוטה.

במהלך הדיון, שנערך בפני המשנה לנשיא בית המשפט העליון פרופ' מנחם אלון והשופטים משה בייסקי וחנוך אריאל, ביקש פרקליטם של בני הזוג תורג'מן, עורך־הדין גרשון שניידר, לחקור את העותרת הברזילאית. הוא טען כי אין שום הוכחות לכך שבתם המאומצת של בני הזוג תורג'מן, קרולין, היא אכן בתה של העותרת. „ברור שחטפו ילדה. אבל אין שום הוכחה שזוהי הילדה הנמצאת בישראל. זו לא הילדה וזו גם לא אמה של הילדה הנמצאת בישראל. יש מסחר אדיר בילדים בבראזיל, 400 ילדים מוצאים משם מדי חודש. אין כל הוכחה שהילדה שאנו דנים בה היום היא הילדה שנחטפה מהעותרת". שניידר הציע שהפרשה תוכרע בשלב ראשון על־ידי ביצוע בדיקת רקמות. הוא אמר שמצבם של ההורים המאמצים איום ונורא בשל דאגתם לעתידה של בתם ושיש לבני הזוג תורג'מן אינטרס לא קטן לדעת את האמת בפרשה.

פרקליטיה של האם הברזילאית עורכי הדין שמעון שוכר ואלי כהן הסכימו מיד לבקשה לביצוע בדיקת הרקמות.

השופטים העירו במהלך הדיון, כי הבעיה המובאת בפניהם היא כה גדולה וטראגית שהם אינם מוכנים להיכנס להאשמות שבין הצדדים לעתירה, כאילו בני הזוג תורג'מן ידעו שבתם המאומצת נחטפה.

השופטים הוסיפו כי הם אינם מתרגשים מהממסרים הדרמטיים של הפרשה וכי אסור להם להיכנס למישור של רגשות בהתייחסותם אליה. „רע מאד יהיה אם נעבור לרגשות כאלה או אחרים", אמר השופט אלון.

זרי ענק ברחוב פאנפאני במלאות עשור לרצח מורו

מאת מיכל פלג, רומא

רומא (מיוחד ל„דבר").– ב־9 במאי 1987 נמצאה מכונית „רנו" אדומה ברחוב פאנפאני שבמרכז רומא בדיוק באמצע הדרך בין משכן המפלגה הדמו־נוצרית ומרכז המפלגה הקומוניסטית. בתא המטען שלה היתה גופתו של המנהיג הדמו־נוצרי, מי שהיה ראש ממשלת איטליה ומעמודי התווך שלה, אלדו מורו.

אתמול, במלאות עשר שנים לרצח, הפך רחוב פאנפאני למקום עליה לרגל למוקירי זכרו של מורו. זרי ענק הגיעו מכל רחבי איטליה, ובין מניחי הזרים היו ראש הממשלה צ'ירייקאו דה־מיטה, יו"ר הפרלמנט ספאדוליני, שרים ונציגי המפלגות.

משלחת גדולה של המפלגה הקומוניסטית השתתפה אף היא בטקס, בראשות מספר 2 של המפלגה אוכטי, מכיוון שמזכיר המפלגה הקומוניסטית אלסנדרו נאטה טרם שוחרר מבית־החולים שבו אושפז עקב התקף לב.

55 הימים שעשה מורו בידי חוטפיו, אנשי מחתרת הבריגאדות האדומות, ואשר הסתיימו ברציחתו, נכנסו להיסטוריה של הרפובליקה האיטלקית כמשבר החמור ביותר בתולדותיה, שיא של תקופת טרור, שהעמידה במבחן קשה את הדמוקראטיה, ואשר כפי שהסתבר לאחרונה, טרם הסתיימה. הירצחו של הסנאטור רוברטו רופילי בידי הבריגאדות האדומות בחודש שעבר, איומים על חיי מזכיר המפלגה הדמו־נוצרית וראש הממשלה דה־מיטה ועל אישי ציבור אחרים, שבו והזיזו את הפחדים של תקופת מורו במלוא עוזם.

פלאטו־שרון ועוזרו ישוחררו בערבות – קבע בית־המשפט

(ע).– בית משפט השלום בתל־אביב הורה אתמול לשחרר בערבות של 250,000 ש"ח את איש העסקים שמואל פלאטו שרון החשוד בקשירת קשר לביצוע פשע, קבלת דבר במרמה, זיוף תמונות והצגתן הבירוה לחו"ל. השופטת שרשבה ברות התלונה על הפקדת דרכונו של פלאטו במשטרה ועל עיכוב יציאתו מן הארץ.

עוזרו של פלאטו שרון יהודה אלבוים, החשוד בסחיטה באיומים ובהברחה לחו"ל, שוחרר בערבות של 30,000 ש"ח, יציאתו מן הארץ עוכבה והוחלט על הפקדת דרכונו במשטרה.

השופטת הורתה עוד כי שני החשודים יתייצבו בתחנת המשטרה בכל עת שבה יידרשו ובמידה ויוגשו נגדם כתבי אישום עליהם להתייצב למשפט. בא כוח המשטרה רב פקד ראובן קובנט ביקש מהשופטת להעמיד את גובה הערבות הכספית לשחרור בערבות של פלאטו שרון על סכום של 500,000 ש"ח כדי להרתיע אותו מלברוח מהארץ, בהתחשב בעובדה שבעבר הוא ברח מכל אותם מקומות בהם חשש שהוא עלול לעמוד לדין. רב פקד קובנט ציין, כי לפלאטו שרון יש גישה לדרכונים ולמסמכים מזוייפים והוא עלול להימלט מן הארץ.

פרקליטו של פלאטו שרון עורך הדין יהודה ויינשטיין טען, כי פלאטו שרון בורח רק לארץ ישראל והוא הכריז כי מקומו רק פה בישראל.

עורך הדין ויינשטיין אמר, כי כל רכושו של פלאטו שרון מעוקל לטובת נושים בעקבות סכסוך ממושך שיש לו עם חברות צרפתיות. לדבריו, כל הנכסים של פלאטו שרון שועבדו ולא תהיה לו אפשרות לעמוד בפני עיקולים נוספים במידה ויצטרך להשיג ערבות גבוהה.

בבקשת המשטרה להאריך את מעצרו של פלאטו שרון ב־10 ימים נוספים נאמר, כי מדי יום מתגלים נושאים חדשים וצוות החקירה שתוגבר „עובד מסביב לשעון".

נציג המשטרה טען, כי החקירה מסובכת והמשטרה לא ציפתה בתחילת החקירה לפתיחה של „תיבת פנדורה" שבזו.

בהחלטתה על שיחרורם של פלאטו ועוזרו קבעה השופטת, כי לא קיימת עילה להארכת המעצר וכי המשך החקירה יכול להתבצע גם כשהחשודים אינם נמצאים במעצר. השופטת ציינה, כי חקירת המשטרה נעשתה בחריצות ובתנופה, אך היא משוכנעת שהזמן בו שהו החשודים במעצר הינו מספיק ואין מקום להארכת המעצר.

הסוציאליסט של הבורגנים

ראש הממשלה המיועד של צרפת, מישל רוקאר, ידוע כטכנוקראט, איש הזרם המתון המקובל על חוגים רחבים ● יחסו לישראל „התחמם" בשנים האחרונות

מאת גדעון קרק, סופר „דבר" בצרפת

פאריס (מיוחד ל„דבר").– מישל רוקאר, ראש ממשלתה המיועד של צרפת בן ה־58, נולד ב־1930 בקורבבואה, פרבר של פאריס. אביו, איב רוקאר, פיזיקאי, היה אחד מאבות פצצת המימן הצרפתית. רוקאר נשוי פעם שניה, בוגר המכון למדעי המדינה, הוכשר להתבונן כלכלי ובית־הספר הלאומי למינהל, שבו עבר כל הצמרת הצרפתית.

מ־1949 החל בפעילות במסגרת תא הסטודנטים הסוציאליסטים. רוקאר הוא מנהיג של שמאל קיצוני בתחילת הדרך, שהפך לסמל הסוציאל־דמוקרטיה נוסח צרפת. הוא בין מקימי מפלגת השמאל הקיצוני „המפלגה הסוציאליסטית המאוחדת", שריכזה פעילים סוציאליסטים־נוצרים רבים. ב־1965 הוא תומך בתור מזכיר סניף פאריס במועמד מיטראן לנשיאות מול דה־גול, תוך „ביקורת על תכניתו".

מ־1967 עד 1973 הוא מכהן כמזכיר הכללי של „המפלגה הסוציאליסטית המאוחדת". הוא משתתף במהומות מאי 1968 וצועד בראש הפגנה עם מנהיגי הסטודנטים, שמותקפת באכזריות על־ידי המשטרה. מציג עצמו כמועמד לנשיאות צרפת ב־1969, מנהל מערכה „על־מפלגתית" ונהנה מעצותיו המקצועיות של מיטראן. הוא מופיע כנציג השמאל החדש, המבקש „לפייס בין שאיפות הנוער הרדיקאלי לדרישות הרציונליזציה הטכנולוגית בעולם המודרני". הוא זוכה ב־816,000 קולות (3.6 אחוזים בלבד).

ב־1974 הוא מצטרף למפלגה הסוציאליסטית ותומך במועמדות מיטראן לנשיאות. ב־1975 הוא נבחר לחבר הוועד המנהל של המפלגה, ומתחילים החיכוכים בינו למיטראן, שהוא עבורו „מסכותי־מרי". מיטראן רואה בו, מצידו, איש מוכשר אך קצר רוח.

מיד עם הצטרפו רואים בו במשאלים את האיש המתאים להיות יורשו של מיטראן. בוועידת המפלגה במץ ב־1979 הוא מנסה להגשים פופולאריות זו ולהדיח את מיטראן, אך הוא וידידו פייר מורואה, שיהיה אחר־כך ראש ממשלה, מודחים עם תומכיהם ממוסדות המפלגה. רוקאר מתחייב שלא „לדרוך" נגד מיטראן, אך ב־1980 הוא מכריז על מועמדותו לנשיאות. הוא רואה את סיבות כשלון השמאל בבחירות לפרלמנט ב„דמגוגיה שאינה לוקחת בחשבון את המציאות הכלכלית". הוא מתנגד להלאמה רחבה של חברות מצליחות ורוכש פופולאריות בקרב שכבות בורגניות. כשמיטראן מודיע על מועמדותו – הוא מסיר את שלו.

לאחר נצחונו בבחירות ממנה אותו מיטראן ב־1981 לשר התכנון בממשלת פייר מורואה, וב־1983 לשר החקלאות – תפקיד כפוי טובה שממנו הוא פורש ב־1985, כאשר בניגוד לציפיותיו מתמנה לורן פביוס הצעיר ליורשו של מורואה בראשות הממשלה. בבחירות 1988 הוא מודיע על כוונתו להיות מועמד, אך מתנה למיטראן ומוותר על מועמדותו כשזה מודיע על שלו. הפעם נפגשים שני האישים ומתפייסים, ונראה, כי מיטראן מבטיח לו תפקיד בכיר וכן את כס „היורש".

בתחילת דרכו יש לרוקאר עמדות אנטי־ישראליות קיצוניות – כמו למפלגתו – הוא אף תומך בהקמת „מדינה פלשתינית חילונית", אך מסוף שנות ה־70 מתחיל להתקרב לישראל ולקהילה היהודית בלי לוותר על הכרתו באש"ף. בשנים האחרונות ראו אותו באופן סדיר בקבלות פנים לרגל יום העצמאות בשגרירות ישראל ובאירועים יהודיים. רוקאר שומר על תדמית של איש צעיר, מקפיד על הופעה אלגנטית ולא משחק את „הפועל". נאמנו טכנוקראטי ומנוסח ביכושה. במשאלים רואים בו 40 אחוז מן הצרפתים איש אינטליגנטי ומוכשר עם רעיונות טובים, ו־20 אחוז „צעיר סימפאטי, בעל הופעה טובה". הוא כתב שורת ספרים בנושאי סוציאליזם, מדיניות וכלכלה.

בעקבות הצתת שדות החיטה של המשק

קיבוץ ניר־עוז: הנקמה היא אבסורד – רק תקצין האווירה

מאת אמיר רוזנבליט, סופר „דבר"

„נקמה היא פעולה מטופשת ואבסורדית" אומרים בקיבוץ ניר־עוז שעל גבול רצועת עזה, בעקבות השלכת בקבוק תבערה, שהצית את שדות החיטה של המשק.

„ההרגשה שלנו מחורבנת, כמו אחרי כל שריפה שפורצת וגורמת נזקים. ברור לנו שהדבר נעשה על ידי גורמים מהעבר השני של הקו הירוק. לא ידוע אם הדבר קשור לאינתיפאדה, שהיא תופעה מאד לא סימפאטית, אבל המקרה הספציפי הזה לא שינה בעקרון את הגישה שלנו כלפי שכנינו הערבים. אין לנו שום כוונות ליזום פעולות נקם בישובים הערבים שגובלים עמנו מחוץ לקו הירוק, שכן זהו אבסורד גמור. נקמה רק תקצין האווירה, תקטין את הסיכוי לאיחוי הקרע ואולי אף תביא למקרים חמורים יותר". את הדברים הללו אמר מרכז המשק של קיבוץ ניר עוז, אורי גרף, ימים אחדים לאחר שבקבוק תבערה שהושלך מהעבר השני של הקו הירוק, גרם לשריפה גדולה בשדות החיטה של המשק, המרוחקים כ־12 מטרים בלבד מגדר הגבול החוצצת בינם לבין הישובים הערבים אחוזה, עבס ומחנה הפליטים בני סוהילה, שבתחום רצועת עזה.

השלכת בקבוק התבערה לשדות החיטה של ניר עוז, השייך לקיבוץ הארצי, איננו מקרה ראשון של התנכלות לשדות הישובים באזור. לפני כשבועיים נגרמה דליקה מכוונת בקיבוץ סמוך וביום ראשון השבוע, מעט בקרי בניר־עוז, פרצה דליקה בשדות קיבוץ כיסופים. הדליקה בניר עוז אירעה ביום חמישי, סמוך לשעה 13.30. בקיבוץ מעריכים כי פלוני טיפס על גדר המערכת, לא הרחק מדרך הפטרולים של הצבא, והשליך לפיד בוער שהוטמן בתוך בקבוק טמפו ובמקביל זרק גם בקבוק בנזין, במטרה לשפר את עוצמת הבעירה. הרוח העזה שנשבה בשדות החיטה, המשתרעים על שטח של כ־8,000 דונם, האיצה את הבעירה ותוך דקות אחדות התפשטה האש על שטח נרחב יחסית. חברי הקיבוץ והסיור הצבאי המפטרל לאורך הגדר שהגיעו למקום, הזעיקו כוחות של מכבי אש ותוך זמן קצר כיבו את השריפה. שעה קלה לאחר מכן, הגיע למקום קצין הבטחון של המועצה האזורית אשכול, קובי אביצור מקיבוץ נירים, שמצא בשטח את הלפיד אשר גרם לדליקה, עטוף בנייר טואלט ואחוז היטב בתוך בקבוק טמפו.

הנזק הכספי שניגרם לקיבוץ איננו גדול ומוערך בכ־11 אלף ש"ח. מרכז ענף השלחין, אבי אשל, מציין כי למרבה המזל, השדות בוטחו יומיים לפני פרוץ השריפה. כצעד ראשון בעקבות המקרה הזה, „גילחו" החברים את שטחי החיטה הסמוכים לגדר הקו הירוק, כדי להגדיל את המרחק ממנה, וזאת על אף שברור להם שהדבר לא ימנע בעתיד הישנות פעולות דומות. „בניר־עוז", הסמן השמאלי של התנועה הקיבוצית, מנסים להמעיט מחשיבות הפיגוע. „איננו נתונים בחרדה" אומר אורי גרף בחיוך מעודד „ולא חזרנו חלילה לימים קודמים יותר. צריך לשמור על הפרופורציות. אובייקטיבית, יתכן שמדובר ביוזמה של משוגע אחד, שגרם לכל השריפה".

כפועל יוצא מגישה זו, יזם חבר הקיבוץ, חיים פרי, פעולה עצמאית שנועדה להרגיע את הרוחות בישובים הערבים הסמוכים מחוץ לקו הירוק. בעקבות האירוע, הוא ניסח והפיץ כרוז בערבית בין החקלאים הערבים, הקורא להם לפקוח עין ולא להניח לקיצוניים בתוכם או לגורמים חיצוניים, לבצע פעולות כאלה משטחם ולקלקל את יחסי השכנות הטובים. „חקלאים, אנו פונים אליכם ומבקשים מכם, לאור המקרים האחרונים, לפקוח עין ולא להניח לאנשים בלתי אחראים לשבש את מערכת היחסים בינינו", נאמר בכרוז.

פרופ' הוקינג ידבר מהמחשב

„ממשיכו של איינשטיין" יודה לנשיא על פרס וולף מחרתיים, בכנסת, בנאום שישמיע באמצעות מחשב

מאת דליה שחורי, סופרת „דבר" בבריטניה

לונדון (מיוחד ל„דבר").– ביום חמישי ישמע במשכן הכנסת נאום מיוחד במינו. הדובר יהיה מחשב, שיופעל על־ידי פרופ' סטיבן הוקינג, מי שנחשב לגדול הפיסיקאים התיאורטיים בימינו, וממשיכו של איינשטיין.

פרופ' הוקינג, שהגיע שלשום לישראל, יודה לנשיא המדינה חיים הרצוג, שיעניק לו ולפרופ' פנרוז את פרס וולף לפיסיקה. למרות שפרופ' הוקינג הוא יליד אוקספורד, המחשב, המורכב על כסא הגלגלים של הוקינג, ידבר במבטא אמריקאי.

סטיבן הוקינג נולד ב־1942. לאחר שקיבל תואר בפיסיקה מאוניברסיטת אוקספורד ב־1962 נתקף במחלה ניוונית נדירה – „אמיוטרופיק לאטרל סקלרוזיס". כתוצאה מהמחלה הוא משותק ורתוק לכסא גלגלים. ביד אחת הוא מפעיל את כסא הגלגלים, שעמו הוא מגיע מביתו לעבודתו באוניברסיטת קמבריג'. ב־1985 לקה בדלקת ריאות. הרופאים נאלצו לקדוח חור בקנה הנשימה שלו. כתוצאה מכך אין הוא מסוגל עוד לדבר.

חברת מחשבים אמריקאית בקליפורניה בנתה עבורו מחשב, המופעל בעזרת לחץ של שלוש אצבעות. המחשב מכיל אוצר מלים של 2,600 מלים וכן אותיות וצירופי אותיות. הוקינג בוחר, בעזרת המסך, את המלים, או מרכיב מלים מאותיות. המלים מופיעות על חלקו התחתון של המסך, ובסוף המשפט מושמע המשפט על־ידי המחשב. את נאומיו והרצאותיו מאחסן הוקינג בדיסקט, ובעת הצורך הוא טוען אותם לזכרון המחשב ומשמיע אותם בקצב שהוא שולט עליו.

למרות נכותו הקשה הפך פרופ' הוקינג לסמל של התגברות הנפש והאינטלקט על החומר. הוא ניחן בהחלטיות, דבקות במטרה ובחוש הומור. „אם אתה נכה פיסית, אינך יכול להרשות לעצמך להיות נכה פסיכולוגית", אמר. ב־1965 נישא לג'יין, היום בעלת תואר דוקטור לספרות. יש להם שלושה ילדים, בגילים 20, 17 ו־9. הוקינג אמר בהזדמנויות רבות כי נישואיו הם „הסיבה להחלטתו הנחושה להמשיך ולחיות".

פרופ' הוקינג הוא פרופ' לפיסיקה גרוויטאציונית ומתמטיקה שימושית בקמבריג'. עבודותיו העיקריות הן בתורת היחסות הכללית ובקוסמולוגיה. בהמשך לעבודותיו הראשוניות של פרופ' פנרוז, הראה הוקינג לראשונה כי על־פי תורת היחסות הכללית מקור היקום חייב להיות סינגולארי. הוקינג הפתיע את העולם המדעי בגילויים מרחיקי לכת על תכונות ה„חורים השחורים" בחלל, מרכזים גרוויטאציוניים בעלי מאסה מרוכזת אדירה, שנוצרו כנראה בעת „קריסה" של כוכבים ענקיים.

הוקינג ביקר בישראל בשנת 1984 והרצה שם („אז עוד יכולתי לדבר", סיפר), ביקר 30 פעמים בארה"ב, שם הוא משתף פעולה עם פרופ' הרטל מאוניברסיטת קליפורניה בסנטה־ברברה ועם מדענים אחרים, וביקר שמונה פעמים במוסקבה. בארץ ייפגש עם פרופ' פירן מהאוניברסיטה העברית בירושלים ועם פרופ' בקנשטיין מאוניברסיטת הנגב, עמם עבד על בעיות דומות בעבר.

לשאלתי האם הוא מאמין באלוהים ענה: „אין אני מאמין באלוהים אישי. מחקרי מוכיח כי יתכן שלאלוהים לא היה הרבה חופש בחירה בבריאת העולם". ומה היה לפני כן? „הזמן אינו מוגדר לפני הביג באנג'. אין שום משמעות לשאלה מה קרה לפני הביג באנג', בדיוק כפי שאין שום משמעות לשאלה מה יש מיל אחד צפונה מהציר הצפוני". ובכן, האם יתכן שמשהו נוצר משום דבר? „כן", ענה בחיוך רחב. תלמידיו, המלווים אותו גם בנסיעותיו, ובנו טימותי בן ה־9 סיפרו לי, כי לעולם אינו מתייגע משיחות ותמיד הוא שש לטיולים. לשאלה, האם סגנון הרצאותיו, הידוע בשנינותו, מוכיח כי הוא סבור שהעולם הוא מקום טוב, ענה אחרי זמן מה, בעיקר הזמן שנדרש לו כדי לבנות את המשפט: „לא, אך זה מקל על הישיבה במשך ההרצאה".

משרד החינוך והתרבות ● מינהל התרבות ● האגף לתרבות ואמנות ● המועצה הציבורית לתרבות ואמנות

פתיחת תערוכת הדור הצעיר באמנות ישראל - ציור ופיסול

מוזיאון תל אביב לאמנות
יום ג' כ"ג באייר תשמ"ח
10.5.1988
בשעה 17.00
■ ציור
דברי פתיחה
שלמה להט
ראש עיריית תל אביב
אבנר שלו
ראש מינהל התרבות
משרד החינוך והתרבות

מוזיאון ישראל ירושלים
יום ג' כ"ג באייר תשמ"ח
10.5.1988
שעה 21.00
■ פיסול
דברי פתיחה
מר יצחק נבון
סגן ראש הממשלה
ושר החינוך והתרבות

פסטיבל ישראל ירושלים 88 בתאטרון ירושלים
יום א' כ"ח באייר תשמ"ח
15.5.1988
שעה 18.00
■ ציור ופיסול
דברי פתיחה
יגאל צלמונה - אוצר ראשי
מוזיאון ישראל ירושלים
ד"ר מרכה לוין - אוצר ראשי
מוזיאון תל אביב לאמנות

מהשבוע הבא

100 אלף אקדמאים פותחים בשיבושים

מאת חיים ביאור, סופר „דבר"

שלושת האיגודים המקצועיים האקדמאיים החליטו לפתוח במאבק אירגוני נגד המעסיקים מראשית השבוע הבא, לאחר שכבר הבריזו על סכסוך עבודה.

ראשי הסתדרויות המהנדסים, ההנדסאים והטכנאים וכן האקדמאים במדעי החברה והרוח, גיבשו תוכנית פעולה הכוללת בשלב ראשון אסיפות מחאה בשעות העבודה. לאחר מכן בדעתם להורות על נקיטה בעיצומים ולקראת סוף החודש תאורגן שביתה כללית, משותפת לשלושת האיגודים.

הסתדרויות המהנדסים, ההנדסאים, הטכנאים והאקדמאים במדעי החברה, המייצגת יחד מעל 100 אלף עובדים, עומדות להוציא בימים הקרובים „פיתוח מאבק" משותף, שבו יסבירו את העילה לצעדים האירגוניים שהחליטו לפתוח בהם.

שלושת האיגודים גיבשו תביעות להעלאת השכר של חבריהם בכ־20 אחוז, אך עד כה לא חלה שום התקדמות במגעיהם עם האוצר ולמעשה קיים נתק בין הצדדים. יצויין, שהאיגודים הללו נמנעו מלהצטרף להסכם המסגרת מאשתקד, שהבטיח תוספת שכר של 75 ש"ח. עתה הם דורשים פיצוי על אי התשלום של סכום זה.

„אליאנס": ההתבצרות נמשכת במקביל למו"מ

מאת אבי שובדם

המשא ומתן בין נציגי עובדי מפעל „אליאנס" ואנשי האגף לאיגוד מקצועי בהסתדרות נמשך אתמול, בניסיון להגיע לתוכנית הבראה שתתקבל על ידי עו"ד עמרם בלום, המפרק הזמני של החברה.

בפגישה שנערכה אתמול בבוקר במשרדו של כונס הנכסים הרשמי בירושלים נועדו עו"ד עמרם בלום, יו"ר האגף לאיגוד מקצועי בהסתדרות, חיים הברפלד, מזכ"ל חברת העובדים, דני רחוליו ושמעון רביד ממלא מקומו של מנכ"ל „כור". בפגישה נדונה הדרך להפעלה מחדש של מפעל הצמיגים „אליאנס", שנסגר מאז יום א' לפי הוראת המפרק.

עו"ד בלום הבהיר, כי רק לאחר שיגיעו העובדים להסכם על תוכנית הבראה עם הנהלת החברה, יחליט המפרק להפעיל את המפעל מחדש וזאת בתנאי שתוכנית ההבראה תעיד בפני המפרק על סיכויים סבירים לשיקום החברה.

עובדי מפעל „אליאנס" ממשיכים להתבצר במפעל זה היום הרביעי ברציפות. במקביל ממשיכים נציגי ועד העובדים לנהל משא ומתן עם סגן יו"ר האגף לאיגוד מקצועי בהסתדרות, אפרים ז'ילוני, בניסיון להגיע לתוכנית הבראה שתביא להפעלתו של מפעל הצמיגים ואתמול הושגה התקדמות קלה. בישיבת הוועדה המנהלת של חברת העובדים שנערכה אתמול דיווח דני רחוליו, מזכ"ל חברת העובדים, לחברי הוועדה על המגעים המתקיימים בין הצדדים להפעלת מפעל „אליאנס" מחדש.

בית המשפט המחוזי בתל־אביב נעתר אתמול לבקשתו של כונס הנכסים הרשמי והמפרק הזמני של חברת „אליאנס", עו"ד עמרם בלום, והורה לשלם לעובדי חברת הצמיגים „שמשון" את משכורות חודש אפריל.

עו"ד בלום טען כי למרות שעסקי „אליאנס" ו„שמשון" התנהלו במשותף, ונוכח המשא־ומתן הנפרד עם עובדי „שמשון" וסיכויי הבראתה, יש לשלם את משכורות עובדי החברה.

בלחצו של לורנץ

חברים באגודת־ישראל דרשו לבטל פגישה עם שמיר – וחזרו בהם

מאת נח זבולוני, סופר „דבר" בירושלים

התמרמרות רבה שוררת באגודת ישראל על קבלת הפנים שהוועדה המדינית של אגודת ישראל ערכה לראש הממשלה יצחק שמיר בה הסביר את עמדתו ואת השגותיו על פתרון הסכסוך היהודי־ערבי על ידי ועידה בין־לאומית, לאחר שכיום ראש הממשלה ושר החוץ שמעון פרס הביעו דעותיו בנושא זה בפני אותה הוועדה בסוף השבוע שעבר.

בחוגים רחבים באגודת ישראל הובעה תמיהה על קיום הפגישה בין ראש הממשלה והוועדה המדינית ביום ראשון בבית הוועד הפועל העולמי של אגודת ישראל בירושלים בהשתתפות חברי הכנסת ובראשותו של יו"ר הוועדה הרב שלמה לורנץ. התמיהה הובעה על כי הפגישה נערכה לאחר החלטת הממשלה באותו יום בעד אישור ההסכם עם המורמונים, בקשר לאוניברסיטה שהקימו בהר הצופים בירושלים.

לסופר „דבר" נודע, כי לפני כינוס ראש הממשלה לפגישה עם הוועדה המדינית הקדימו חברי הוועדה דיון ובו הציעו חברים רבים לבטל את קבלת הפנים, כאות מחאה.

הרב לורנץ שניהל את הישיבה טען שביטול הפגישה עם שמיר היא פגיעה בכבודו שלו, כאשר הוא שהזמין את ראש הממשלה לפגישה זו וכי ביטולה ברגע האחרון יתפרש על ידי יצחק שמיר כחולשה של הרב לורנץ עצמו בתוך אגודת ישראל.

במתחייב מעקרון מס' 1 בחוקה האמריקאית:

עתונים בארה"ב תובעים לבקר הזוג פולארד בכלא

מאת נתן רועי, סופר „דבר"

„ניו־יורק טיימס" ו„פילדלפיה אינקווירר" תובעים ממשרד המשפטים האמריקאי להתיר להם לבקר בבית הכלא שבו כלואים בני הזוג ג'ונתן ואן פולארד וזאת במתחייב מעקרון מספר אחד בחוקה האמריקאית.

פרופסור אלן דרשוביץ, פרקליטם של בני הזוג ג'ונתן ואן פולארד, סיים בימים האחרונים ביקור בישראל שבמסגרתו דן בפעולות לשחרורה של אן פולארד מהכלא.

בפגישותיו כאן עם גורמים שונים העוסקים בטיפול בבני הזוג הוחלט כי הוא יעסוק בתקופה הקרובה בנסיון לשחרר את אן פולארד מטעמים של הרעה במצב בריאותה. הוחלט כי בטווח ארוך ייעשה מאמץ להקל בתנאי מאסרו של ג'ונתן פולארד ולנסות לשחרר אותו מהכלא. אחד השלבים המתוכננים הוא לערער לבית המשפט העליון מתוך כוונה להקל בעונשם.

בכוונת עורך דינו של פולארד לאסוף ראיות משפטיות חדשות שתאפשרנה פתיחתו של משפט חדש נגד ג'ונתן פולארד.

מד"א מאיים להפסיק שירותי נט"ן בבאר־שבע

מאת אמיר רוזנבליט, סופר „דבר"

מגן דוד אדום מאיים להפסיק את שירות הניידת לטיפול נמרץ (נט"ן) בבאר שבע החל מיום ראשון הקרוב, אם העירייה וקופת חולים הכללית לא יעבירו עד אז את דמי השתתפותם בהחזקת השירות, הנאמד בכ־100,000 שקל.

דובר מד"א אמר אתמול כי ב־2 בדצמבר אשתקד נחנך ברוב פאר והדר שירות הנט"ן בבאר־שבע, אולם מאז ועד היום לא העבירו העירייה וקופ"ח את חלקם בפרוייקט. „במצב שבו נמצא היום מד"א", אמר הדובר, „שאינו מאפשר לו לשלם משכורות לעובדים, בוודאי אין לו היכולת לשאת בחובות מצטברים. לצערנו, ניאלץ להפסיק את השירות ולשלוח את החובשים לעיר אחרת".

דובר עיריית באר־שבע, שלמה לוי, מסר בתגובה כי העירייה תעמוד בהתחייבויותיה כלפי מד"א. דובר קופ"ח, דוד תגר, אמר אתמול: „איני מבין על מה כל המהומה. הבעיה היא טכנית ואני מקווה שתבוא על פתרונה בימים הקרובים".

هكذا من الأصل

مكان الأصل

מאה שערים ● מאה שערים ● מאה שערים ● מאה שערים ● מאה שערים ● מאה שערים

בבוקר חששות וירידות בצהריים עליות וחיוכים

● בבוקר נפתח המסחר בירידות ממוצעות של 2.42%, בצהריים נרשמה התייצבות ושיפור ● סקר בנק ישראל על האטה במשק ברבעון הראשון של 1988 הגביר החששות בשוק ההון ● העלאת המחירים במוצרים המסובסדים ישפיעו על המדד באורח לערך ● ביציבות השקלית למפקידים קיימת יציבות זמנית והציפיות לירידה נמשכת ● בבורסה מקווים כי קופות גמל ומשקיעים מוסדיים יתנו את הטון החיובי במסחר ● קליטות הנפט ועליות חזקה במניות מובילות רבות בנפח במסוי נאה ביותר ● מנהלי קרנות מקווים כי ציבור המשקיעים יחזרו בקרוב הון חדש לקרנות ● מאזן נאה ורווחיות משופרת לבנק לאומי, במערכת הבנקאית מאמינים כי 1988 תהיה רווחית למחות בקודמתה ועוד שיפור קל ● גיוסי הון חדשים בקרוב בחברות משכן ואי.פי., חברות בודקות אפשרות לגיוס הון ● פרשנים ומקורבים מאמינים כי כבר היום יורגש שיפור מסויים במניות ● מתחדשות השמועות על אפשרות לפיחות בקרוב, רגיעה בדולר השחור 1.65

מאת שמואל רוזנבלום*

שוק המניות המשיך גם אתמול במגמת החלפת ידיים תוך נפח עיסקאות נאה ואווירה משופרת. בבוקר המסחר בשלב המ.ר.צ. נרשמו הצעים כבדים למניות המשתנים שירדו בממוצע 2.42% כאשר חלקן ירד עד 3.3% לערך. בשלב המשתנים בשעות הצהריים נרשמה במידה מפתיעה יחסית מגמת יציבות ובחלק מהמשתנים נטו השערים לעלות עד 2%. העתעתי המסחר אתמול גרמו למספר מנהלי תיקים ופעילי שוק הפסדים כתוצאה מפעילות מזיזה, אלה מבינים שמכרו בבוקר מניות בירידה של 2.5% לערך ראו את אותן מניות במגמת עליה של כ-1.5% בשעות הצהריים והמשמעות מבחינתם הינה הפסד של 4% לערך. מגמת הרכישות מצד קרנות הנאמנות בשעות הבוקר תוך ירידות מתונות יחסית היא זו שהביאה כנראה לשיפור בשעות הצהריים. הסקר שפירסם שלשום בנק ישראל בנוגע להאטה בפעילות במשק היה בין הגורמים שהשרו בבוקר קדרות על שוק המניות תוך נסיונות למכירת סחורה. בבורסה ספקנים לגבי נכונות הסקר שכן מרבית התחזיות הקודרות לגבי מצב העגום לכאורה של המשק התבדו והוכחו כמגזמות. מבחינה בורסאית טכנית העריכו אתמול מקורבי הבורסה כי היום ירשם שיפור מסויים במסחר. אתמול התחדשו השמועות על אפשרות לביצוע פיחות קרוב בשיעור של 8% עד 10% לערך. נזכור שכמועות אלה סורזו בחודשים קודמים והתגלו כחסרות שחר. מחזורי עיסקאות גדולים נקשרו במניות ים המלח, כלל תעשיות, טבע, נייר חדרה, נכסים ובנוספות כאשר בסיכום המסחר עלו מניות אלו בשיעור שנע בין 0.5% עד 1%. ירידות קלות נרשמו בפי.בי. והבינלאומי, ירידה תלולה בלטה ביואל. ירידות שערים חדות של 10% בלטו בסקטור הנפט שעלה בעת האחרונה באורח חד. מניות ים סוף ירדו 9% לאחר עליות חדות, מרכז הקבלנים נרשמו מוכרים פעם שנייה. פעילות ערה נרשמה בדלתא גליל 4.8%-, כרמל 3.8%-, אילון ביטוח 5%+, מלונות אילון ישפרו ומבני תעשיה. מגמה מעורבת שררה בבנקאיות.

האטה בלבלית?

אחת מהסיבות לעצבנות אתמול בבורסה היתה עקב פירסום הדו"ח של בנק ישראל בנוגע להאטה השוררת במשק מינואר עד מרץ 1988. נתוני הסקר של בנק ישראל מלמדים לדעת הבנק המרכזי כי קיימת האטה של ממש בפעילות העסקית. קשה להצמיד כאורה מדד למסקנת הבנק המרכזי שעליהם חולקים פרשנים רבים ושונים. די באם נזכיר כי פרשני קונצרן כלכלי מוביל צופים כי במחצית השניה של 1988 תרשם התעוררות בפעילות העסקית. ממסר הפרשנויות בנוגע למצב הכלכלי במשק התאכזבו עד כה, עד לפני חודשים הסבירו כי צפויים לנו מיתון - פיחות - אבטלה - פגיעה ביצוא וגזרות כבדות ומעיקות. המציאות במשק בשלב זה נראית מעט באור שונה, יתכן לפיכך שהתגובה הבורסאית לדו"ח בנק ישראל מוגזמת.

קופות גמל - ראש קטן בבורסה

פרשני הבורסה ומקורביה התעוררו שלשום ממגמת רכישות קלה בבורסה מצד קופות גמל של בנק גדול. בסיכום המסחר שלשום העריכו בבורסה כי קופות הגמל רכשו סחורה במהלך המסחר בהיקף של עד כמיליון שקל לערך. קופות הגמל נעדרות זה למעלה מחודש שנים מפעילות במניות. מנהלי הקופות מעדיפים להשקיע 100% מנכסים באג"ח ולבלבד שינטפו מסיכון ולו גם קטן בהשקעה במניות. גישה סופר סולידית זו מצד מנהלי קופות הגמל אינה מקובלת בעולם הרחב בו משקיעות קרנות פנסיה במגוון השקעות גם שלא באמצעות הבורסה. שיפור תשואות למשקיעים בקופות גמל דרך שוק המניות באחוזי השקעה ספורים מסך כספי הקופות נראה כתהליך הגיוני בשוק ההון הנוכחי. יחד עם זאת ניתן להעריך לאור ההכרות עם מנהלי קופות הגמל, כי הם ימשיכו לפעול במדיניות של "ראש קטן" ובלבד שלא ישלו סיכון ולו גם מזערי. בבורסה כאמור מקווים כי במדיניות "מסורתית" זו יחול שינוי.

שוק המניות - ראי מבני

סימנים הרווחים וירידות השערים אתמול הבליטו שוב את העצבנות השוררת בקרב מנהלי תיקים ויועצי השקעות. בהסתמך על התנהגות שוק המניות בשנה החולפת מעדיפים פעילים רבים למכור סחורה גם בירידות ובלבד שישארו מחוץ לתמונת המשחק בבורסה עד שתרשם התבהרות. מחזורי העיסקאות הכבדים למדי בשוק המניות בימיים האחרונים מעידים על תהליך בורסאי חיובי של החלפת ידיים. תהליך ההחלפה בניגוד לעבר אינו מתבצע תוך "שחיטה" בשערי המניות אלא בירידות של 2-3% לכל היותר. פעילות זו מעידה לדעתנו על אפשרות להתייצבות שוק המניות במסחר היום ובמספר מניות אף קיימת אפשרות לעליות שערים. באג"ח צמודות המדד נרשמה אתמול מגמה חיובית בדרך כלל, הציפיות להאצה אינפלאציונית יביאו כנראה להמשך פעילות חיובית באג"ח.

סטטיסטיקה בורסאית - שינויי שער מתחילת השנה

עיון בסקטורי הבורסה השונים מגלה כי במספר רב של ניירות ערך חופשיים נרשמו תנודות שערים תלולות ביותר. לפנינו חלוקת ני"ע שירדו בשיעור הרב ביותר בסקטורים ספציפיים מול ני"ע ששמרו על שערך או אף עלו באותו סקטור עצמו. שינויי השער מתייחסים לתקופה 31.12.87-8.5.88.

בנקים למשכנתאות - עלה: כרמל 41.1%, טפחות מבוכרות 14.6%+, לאומי משכנתאות 10.5%+. ירדה: בינלאומי 6.7%-

ביטוח - עלה הפניקס 1 12.6%+, הפניקס 5 32.8%+, ביטוח משנה 20.6%+. ירדו: הסנה 39%-, ציון 1 41%-, כלל 17%-

מסחר ושרותים - עלה: שופרסל ב' 2%+, אינטרגמא 5 4%+. ירדה: עורא אופציה 64%-, עורא 37%-, ספנות והספקה 1 39%-, קרור 1 41%-, ערובה 1 24%-, דלק 16.5%-, כלל סחר 17.7%-

מקרקעין - עלה ישפרו 15%+, ישראלום 12%+, מתם 15.7%+, מאגרי בניה 40%+. ירדה רובינ 1 48%-, אילון 50%-, אזורים 46%-, לומיר 5 35%-, אפריקה 14%-, מולד 17%-, קיסריה 5 25%-, לוינשטיין 5 33%-, ונקור 17%-

תעשיה - עלה קליל 5 24%+, אלקו 10%+, ציקלון 5 32%+, סנו 5 15%+, יאה 32%+, רפרון 5 7.8%+. ירדו: אבריין 1 48%-, מרכזית 32%-, חמן 48%-, מקסימה 5 33%-, גל 5 26%-, אורדן 5 27%-, אינגר 35%-, טופר אופציה 60%-, דובק 44%-

בין המניות הבולטות לחיוב בבורסה ניתן לציין במיוחד את מורדל, מבני תעשיה אופציה, סקאבריה, יואל וקבלנים.

התשואות השנתיות במניות הבנקים פדיון 1988

אי.די.בי. רג'	13.42%
אי.די.בי. ב'	13.07%
אי.די.בי. א'	14.20%
איגוד	13.95%
דיסקונט ב'	13.71%
דיסקונט א'	13.80%
מזרחי ע"ש	13.93%
פועלים ע"ש	15.45%
פועלים מוכ"ז	13.40%
כללי	13.41%
בל"ל סמוק	13.31%
מימון וסחר 1	14.05%
מימון וסחר 5	13.64%

הודעות מהבורסה

בנק לאומי - ברבעון הראשון של 1988 הרוויח הבנק 46 מיליון שקל בהשוואה ל-22.6 מיליון שקל ברבעון המקביל אשתקד. בל"ל השיג ברבעון הנוכחי תשואה של 11.1% על ההון בהשוואה לכ-6% ברבעון אשתקד. מנכ"ל בל"ל כינו צדיק צופה להמשך שיפור ברווחיות במהלך השנה.

יעבץ - להבחה נרשם רווח נקי מתואם של 102 אלפי שקלים באפריל-דצמבר 1987.

פיתוח משכנתאות - ברבעון הראשון של 1988 הרוויח הבנק רווח נקי בשיעור מיליון שקל לעומת סך של 699 אלפי שקלים ברבעון המקביל אשתקד. פיתוח משכנתאות נמנה על קבוצת דיסקונט.

אלמורניקס - החברה הפסידה 879 אלפי דולר ברבעון הראשון של 1988.

* הכותב מנהל תיקי השקעות

שערי מניות

בנקים מסחריים

שם המניה	השער	המחזור	השינוי בנקודות	השינוי ב%	היצע/ביקוש
מניות בהסדר ההצמדה					
אר.ב.ג. ש	22000 תב	57.0	+1756	+8.7	+85.0
ספנות 1	— הפסקת מסחר —				
ספנות 5	— הפסקת מסחר —				
כללי לא בהסדר 1	15100	189			-105
בהסדר הצמדה ל-88					
אידיבי מ"ד ל-88	107000	827			-952
אידיבי ב' ל-88	106940	6.0	-60	-1	-6.0
אידיבי בב"א ל88	642900	1.0	+300		+15.0
איגוד 1 ל-88	79670	173	+240	+.3	+1156
דיסקונט ב' ל-88	136394	22.0			-22.0
דיסקונט א' ל-88	136450	168	+100	+.1	+94.0
דיסקונט שה ב88	16005				
מזרחי ש' ל-88	43945	480			+47.0
מזרחי מ' ל-88	44350	43.0	+550	+1.3	+348
הפועלים מבב ל88	93500		+497	+.5	+17.5
הפועלים ש' ל-88	72621	872	+550	+.8	+5167
הפועלים מ' ל-88	72650	72.0	-50	-1	-45.8
כללי א' ל-88	185150	29.0			+21.0
כללי ש"ה 7 ל-88	8900	100			+100
בל"ל מסוק ל-88	46200	4208			-4728
כלל 711 ל-88	17275	144			-242
מנוף וסחר 1 ל88	61200				
מנוף וסחר 5 ל88	31100				
בהסדר הצמדה ל-89					
אידיבי מ"ד ל-89	132600	67.0	+430	+.3	+445
אידיבי ב' ל-89	— לא נסחר —				
אידיבי בב"א ל89	— לא נסחר —				
איגוד 1 ל-89	98550	7.0	+1550	+1.6	+529
דיסקונט ב' ל-89	— לא נסחר —				
דיסקונט א' ל-89	169510	6.0	+1200	+.7	+344
מזרחי ש' ל-89	54660	30.0	+110	+.2	+408
מזרחי מ' ל-89	— לא נסחר —				
הפועלים ש' ל-89	98100	167	+300	+.3	+395
הפועלים מ' ל-89	90500	1.0	+900	+1.0	+566
כללי א' ל-89	230000	2.0	-5000	-2.1	-3.0
בל"ל מסוק ל-89	57250	347	+150	+.3	+491

בנקים למשכנתאות

שם המניה	השער	המחזור	השינוי בנקודות	השינוי ב%	היצע/ביקוש
אדנים 0.1	24800	28.0	+400	+1.6	+25.0
לאומי משכנתאות ש	9032	258	-400	-4.2	-498
לאומי משכנתאות ם	9089	36.0	-461	-4.8	-44.0
כרמל ש	7376	394	-380	-5.8	-412
פיתוח ומשכ' 1	2500	1007			-249
משכן ב ש	4084	550			-498
עצמאות 0.1	19000	5.0			-5.0
בינלאומי למשכ'ן	7430	354	-170	-2.2	-366
טפחות מבכ ש	25626	42.0	-500	-1.9	-93.0
טפחות רג ש	25331	280	-500	-1.9	-327

מוסדות מימון

שם המניה	השער	המחזור	השינוי בנקודות	השינוי ב%	היצע/ביקוש
החקלאות מבכ א	— לא נסחר —				
החקלאות מבכ ג	— לא נסחר —				
לאומי תעשיה א ש	15000	274			+20.0
פת תעשיה מבכ	— לא נסחר —				
פת תעש בב 3	— לא נסחר —				
פת תעש בב 12	— לא נסחר —				
פת תעש בב גגג	— לא נסחר —				
פת תעש בב ד	— לא נסחר —				
פת תעש בב דד	— לא נסחר —				
תיירות בב	— לא נסחר —				
מרכז קבלנים 5.0	2635 בד		-138	-5.0	-5113
כלל ליסינג א 0.1	22000	5.0			-2.0
כלל ליסינג ב 0.5	18899	27.0	+500	+2.7	+22.0

ביטוח

שם המניה	השער	המחזור	השינוי בנקודות	השינוי ב%	היצע/ביקוש
אילון בטוח 1	115.5	3386	+5.5	+5.0	+3386
איתן ביטוח 1	103.0	3500	+1.0	+1.0	+1380
אדיס 0.1	1439	156			-104
אדיס א 0.5	1096	46.0			-54.0
בטוח משנה 1	395	1550	+9	+2.3	+537
בטוח משנה 5	195.0	1951	+5.0	+2.6	+2701
בטוח משנה אופ 2	241	1850	-4	-1.6	-970
בטוח כלל שה-אגח	110.0	52911	+.5	+.5	+86750
הדר 1	160.0	12750	-2.5	-1.5	-5712
הדר 5	124.5	19310	-4.0	-3.1	-25017
הדר אופ 2	127.5	12224	+5	+.4	+85.0
הפניקס 1	580	1379	-5	-.9	-3019
הפניקס 5	513*	500	+5	+1.0	+97.0
* ביצוע חלקי 83.70%					
המשמר-הראל 1	5300	120	+50	+1.0	+212
המשמר-הראל 5	4600	428	+70	+1.5	+595
כלל ביטוח 1	308	1281			-1423
כלל ביטוח אופ'	67.0	7600	-3.0	-4.3	-31880
כלל ביטוח אג"ח 1	101.0	30000			-17200
מנורה 1.0	1490	250			-36.0
מנורה 5.0	1150	447			-323
סהר ביטוח 1	153.0	11526	+2.0	+1.3	+12967
סקורים 1	928	475			-375
צור שמיר 1	247		-6	-2.4	-1309
ציון החזקות 1	2779	19.0	+100	+3.7	+59.0
ציון החזקות 5	942	508	-15	-1.6	-608

מסחר ושרותים

שם המניה	השער	המחזור	השינוי בנקודות	השינוי ב%	היצע/ביקוש
מסחר					
אינטרגאמא 1	770	2465	-20	-2.5	-2271
אינטרגאמא 5	636	13100	-6	-.9	-12121
כאוך עורא 1	518	1329	-2	-.4	-326
כאוך עורא אופ 2	142.5	2598			+306
כלל סחר אופ ד	306	10425	-12	-3.8	-14101
כלל סחר אגח 2	143.5	1700	-1.5	-1.0	-18300
קריסל 1.0	— הפסקת מסחר —				
רמק 1	12860				+3.8
רמק 5	15579		-4		-10.0
שופרסל א' 0.02 ש	1080	2645	-10	-.9	-3162
שופר-סל אופ ד	4300	624	-120	-2.7	-1135
שופר-סל אגח א	112.5	49400			-45511
שרותים					
אסתרא 0.01	333	5175			-1550
ספנות הספקה 1	402 תב	750	-25	-5.9	-2620
ספנות הספקה 5	196.0	1686			+1086
ספנות הספקה אופ	173.0	11664	-5.0	-2.8	-38412
ספנות הספקה אגח	96.5	121798			-1073
קרור הספקה 1	529	2155	-15	-2.8	-1593
קרור הספקה 10	199.0	25762			-26796
מחברי ערובה 1	1180	550	+14	+1.2	+350
מחברי ערובה 5	544	820			-346
מלונות ושרותי תיירות					
כלל מלונות 1.0	— הפסקת מסחר —				
גלי מלונות 5.0	— הפסקת מסחר —				
מלונות דן 1 ש"ח	1329	300			
מלונות דן 5 ש"ח	942	300			
חוף האלמוג 0.1	7850	71.0			
מלונות ירדן 1.0	1865*	75.0	-35	-1.8	
* ביצוע חלקי 75.00%					
ים סוף 1ש"ח	233 תב	20785	-23	-9.0	
ים-סוף אופ 1	163.5 תב	9239	-7.5	-4.4	
מחשבים ושרותי מחשב					
ת.י.ל. 1ושח	146.0	3850	-3.0	-2.0	
ת.י.ל. אופ ב	40.9	12000	-.7	-1.7	
ת.י.ל. אגח א	106.0				
יעקב א 1ש"ח	4660	480			
מ.ל.ל. 1ש"ח	5340	28.0			
מ.ל.ל. 5ש"ח	1430	128			
ניקוב 1ושח	711	764			
ניקוב 5ושח	277	1900	-1	-4	
ניקוב אופ 2	416	1100	-17	-3.9	
תים מחשבים 1	581 תב	997	-34	-5.5	

מקרקעין ופיתוח

שם המניה	השער	המחזור	השינוי בנקודות	השינוי ב%
נדל"ן בינוי ופיתוח				
אזורים אופ 1	562	9050		
אזורים אגח 3	139.0	15280	+.5	+.4
אילון מלט 1ש"ח	103.0	49769	+4.5	+4.5
אילון מלונ אופ	45.0 תב	105601	+4.0	+9.8
אל-הב 1.0	— הפסקת מסחר —			
אפריקה 0.1 ושח	38313	14.0	-357	-1.0
אפריקה אופ 5	17097	29.0	-700	-3.9
ארזים 1ש"ח	549	1679		
ארזים 5ש"ח	2854	1124		
אילדר 5ש"ח	2470 תב	473	+150	+6.5
ברנוביץ 1ושח	2940	60.0	-30	-1.0
ברנוביץ 5ושח	2560			
דור הנקיר 1ש"ח	5430	112		
דרור 1ושח	186.5	1600	+1.5	+.8
דרור 5ושח	138.0	912	-1.5	-1.1
מר-לן 1ש"ח	1470	834	-75	-4.9
הסוליל 1.0	— לא נסחר —			
הסוליל 5.0	— לא נסחר —			
ח.ג.ב. 0.1	— הפסקת מסחר —			
ח.ג.ב. 0.5	— הפסקת מסחר —			
כלכלית ים אופ 1	85.0	7435	-1.0	-1.2
גב-ים 1ש"ח	3940	1481		
גב-ים 5ש"ח	3300	188		
מבני תעשיה 1	78.0	54633	-2.0	-2.5
מבני תעשיה אופ'	26.8	657603	-.6	-2.2
מבני תע' אגח להם	104.0*	10365	+1.0	+1.0
* ביצוע חלקי 98.10%				
ישפרו 1ושח	4160	1100		
ישראלום 1ש"ח	1340	230		
ישרוס 1ש"ח	17500	130	+100	+.6
כס פיתוח 1ושח	6730	260		
לוסיר 1ש"ח	6600	45.0	-100	-1.5
לוסיר 5ש"ח	1900	578	+2	+.1
מ.ת.מ. 1.0	361	16382		
מ.ת.מ. אופ 2	205	3000		
מ.ת.מ. אגח א	128.0	10000	+1.0	+.8
מאגרי בניה 1.0	686	1397	-21	-3.0
מישנאל 5ושח	167.0	8094	-3.0	-1.8
מישנאל אופ א	148.0	3226	-5.0	-3.3
מבנב 5ש"ח	1505	466	-10	-.8
לוינשטיין 1ש"ח	293	650	-1	-.3
לוינשטיין 5ש"ח	122.0	2502	-5.0	-3.9
ליפשיץ 1ושח	287	4003		
ליפשיץ 5ושח	129.0	12792		
ליפשיץ אופ 2	61.0	17793	+1.0	+1.7
ליפשיץ אגח 1	96.5	19125	+.5	+.5
נאות אביב 0.5	3340	300		
נכסי אזורים 1ושח	250	7873	-4	-1.6
סהר החזקות 1.0	622	250		
ספי 1ושח	1447		+27	+1.9
קיסריה 1ש"ח	3660	140	+50	+1.4
קיסריה 5ש"ח	1814	457	-5	-.4
רובינ 1ש"ח	300*	3973	+9	+4.7
* ביצוע חלקי 88.10%				
רובינ 5ש"ח	151.0	2000		
רובינ אופ 2	548	500		
רובינ אגח א	128.0	975	-5	-4
חקלאות				
מטעי הדר 0.1	2390*	100	-6	-.3
* ביצוע חלקי 80.60%				
מטעי הדר 0.5	2200	27.0		
מהדרין 1ושח	5600	355		
מהדרין אופ 1	2570	350		
נכסי הדרים 1ש"ח	1525	500		
פרי-אור 5ושח	2001	200		

תעשייה

שם המניה	השער	המחזור	השינוי בנקודות	השינוי ב%
מזון ומבק				
דובק מב ש	2250	47.0	+100	+4.7
דובק מב מ	2150	24.0	+50	+2.4
זנלכל 1ושח	357	600	+10	+2.9
זנלכל 5ושח	300	100	+10	+3.4
זנלכל אגח 1	102.0	14600	+1.5	+1.5
טמפו בירה 1ש"ח	29200	24.0	+1200	+4.3
טמפו בירה 5ש"ח	24100	13.0		
יטבר 1ושח	1004	506		
יטבר א 5ושח	615	500		
יטבר אופ 2	289	102		
מן 1ושח	390	450	-6	-1.5
מן 5ושח	278	11.0	+2	+.7
סנפרוסט 1ש"ח	16136	56.0	-1	
עסיס ב 5ושח	323	6855	-7	-2.1
שלמה אבג"ל 1ש"ח	1945	300		
שמן מבב א 4ושח	1175	317		
טקסטיל והלבשה				
ארגד 1ש"ח	331	3423		
ארגד אופ 2	120.5	799	-2.5	-2.0
ארגד אגח 1	112.0	5000	+1.0	+.9
אופים 1 ש"ח	390	500	-7	-1.8
אופנת ברוך 1 ושח	250	1800		
אופנת ברוך 5 ושח	191.0	2000	-5.0	-2.6
אופנת ברוך אופא	229	490	-7	-3.0
ארגמן רג ש	8820	58.0	-30	-.3
דלתא-גליל 0.1ושח	1295	5420	-65	-4.8
דלתא-גליל 0.3ושח	1156	1334	-30	-2.5
מסירות מאוחד 1.	870		-22	-2.5
מסירות מאוחד 5.	420		-11	-2.6
ריסלגו 1ושח	262			
ריסלגו 5ושח	207			
הדריבו 1ש"ח	4860	230	+110	+2.5
דיקית 1ושח	1680	429	-20	-1.2
דיקית 5ושח	1375	1000	-15	-1.1
דיקית אופ ב	475	1986	-3	-.6
סופר 1ושח	128.5*	3365	-1.5	-1.2
* ביצוע חלקי 84.10%				
סופר אופ 1	42.0 תב	9475	-3.0	-6.7
קדריה 1ש"ח	635	550	-20	-3.1
קדריה 5ש"ח	497	750	-5	-1.0
ליבנת 1ושח	110.5	5353		
עים 1.0	320	1449		
עים 5.0	144.0	9700		
עים אופ 2	105.5	4839		
עים אגח 1	115.0	15467		
עסק 1ושח	153.0	5710	-1.0	-.6
עסק אופ 1	63.5	1372	-1.5	-2.3
פולגת א 1ושח	687	3704	-18	-2.6
פולגת א 0.5	8200			
פרנס 1ושח	1050	500	-10	-.9
גיבור-סברינה	5470	193		
מתכת ומוצריה				
אורדן 1 ש"ח	5750	415	-150	-2.5
אורדן 5 ש"ח	4850	20.0	-50	-1.0
אלומית 1ש"ח	6700			
אלומית 5ש"ח	4970			
כבלים 1ושח	337	10480	+3	+.9
כבלים אופ 1	87.0	9852	-2.5	-3.8
כבלים אג"ח-אופ'	100.0	25668		
כבלים אגח א	102.0	33384	+.5	+.5
התבור 1.0	505		-20	-3.8
התבור 5.0	297	200		
התבור אופ	2001	44.0	-50	-2.4
דיקה 1ש"ח	1870			
דיקה 5ש"ח	1188 תב	162	+108	+10.0
קופסאות פח 5ש"ח	3125	62.0		
כבלי ציון 1.0	2296	273		
כבלי ציון 5.0	1342	1350	-13	-1.0
מתכת קרטבי 1 ושח	202	1779		
מתכת קרטבי 5 ושח	108.0	7922	+2.0	+1.9
נחושתן 0.1	22800	39.8	-500	-2.1
נחושתן 0.5	8500			
פכר פלדה 1 ש"ח	1889	930	-1	-.1
קרגג 1 ש"ח	542		-3	-.6
קרגג 5 ש"ח	312			
קל"ל 1ש"ח	2765	295	-35	-1.3
קל"ל 5ש"ח	2570	333	-20	-.8
קל"ל אופ	1225	1731	-40	-3.2
קל"ל אגח	124.0	4000	-1.0	-.8
שלוות 5.0	4550	327		
לכיש 1ש"ח	572 תב		-40	-6.5
לכיש 5ש"ח	430	2.0		
חשמל, אלקטרוניקה ואופטיקה				
אלביט 3.0	277000	37.0		
אלקו 0.1	8701	12.0		
אלקו 0.25 ש	3550	200		
אלקטרה 0.1 ושח	1920	778		
אלקטרה א 0.5 ושח	1485	5273	-10	-.7
אלקטרה אופ 5	919	1620	-1	-.1
אלקטרה אגח 3	146.5	30900	-2.0	-1.3
אי.די.בי 0.02 ושח	14000	97.0		
כלל אלקט' אופ א	464	1003	-5	-1.1
כלל אלק' אגח 1	103.5	5922	+1.0	+1.0
ספקטרוניקס 1ש"ח	1101	700		
ספקטרוניקס 5ש"ח	830	2999	-10	-1.2
פויכטוונגר 1ושח	406	1530	+1	+.2
פויכטוונגר 5ושח	342		+1	+.3
ציקלון 1ושח	2121*	244	-100	-4.5
* ביצוע חלקי 90.37%				
ציקלון 5ושח	1459	647	-21	-1.4
קבוצשטיין 1ש"ח	2580	100	+20	+.8
קבוצשטיין 5ש"ח	2182	200	+2	+.1
ת.א.ת. 1ושח	851	1070	+42	+5.2
ת.א.ת. 5ושח	422	6000		
תדיראן 1ושח	828	3857	-27	-3.2
מוצרי בניה				
א.ב.כללבנין 1ושח	175.5	44930	-3.0	-1.7
א.ב. בנין אופ א	580	1007	-5	-.9
א.ב.בנין אגח א	136.5	24712		
אקרשטיין 1ושח	416	1925	+16	+4.0
אקרשטיין 5ושח	282	1651	-3	-1.1
אקרשטיין אופ א	330	1610		
אקרשטיין אג"ח 1	131.0	17000	-5	-.4
האחים בלום 1ושח	97.0	6042	-1.0	-1.0
אחים בלום אופ1	53.0 תב	4350	+5.0	+6.0
מדול השק 1ושח	1030	10604		
בתאיקו 1 ש"ח	— לא נסחר —			
בתאיקו 5 ש"ח	1360	100	-40	-2.9
נגב קרמיקה 1ש"ח	325	3133		
נגב קרמיקה אופ1	124.5	4552	-4.5	-3.5
כימיה, גומי ופלסטיק				
אגן 5 ש"ח	1707	3302		
אי.אמ.ם ב 200.0	— הפסקת מסחר —			
גל תעשיות 1ש"ח	400	305	-1	-.2
גל תעשיות 5ש"ח	267	1200		
גל תעשיות אופ	90.0 תב	14380	-5.0	-5.3
גל תעשיות אגח 1	106.0	15000	+1.0	+1.0
דשנים 0.1	3515	280	-5	-.1
דשנים 0.5	1716	379	+8	+.5
חיפה כימיקל 10.0	— הפסקת מסחר —			
ליפסקי 1.0	1968*	30.0	+20	+1.0
* ביצוע חלקי 60.00%				
מקסימה 1ושח	727			
מקסימה 5ושח	432	4200	+11	+2.6
סנו 1 ש"ח	25400	145	+350	+1.4
סנו 5 ש"ח	22700	74.0	+400	+1.8
פרי קלאס 1ושח	590	2088		
פרי קלאס אופ 1	148.0	23565		
קרים 1ושח	5381	151		
קרים אופ 2	3137	42.0	-12	-.4
קרים אגח 1	116.0	2800		
תיא 5ש"ח	4760	499	+18	+.3
פרוטאורים 10.0	530	9525		
עץ ומוצריו, נייר ודפוס				
כתר 1ושח	132.0	9221	-2.0	-1.5
רפרון 1ש"ח	6379			
רפרון 5ש"ח	4041*	25.0	+40	+1.0
* ביצוע חלקי 62.50%				
ת.מ.ו. 1.0	6000	17.0		
יאה 1ושח	2365	500	-65	-2.7
לבני אשקלון 1.	780	65.0	+18	+2.4
מלק ב 0.5	32800	65.0		
קרגל 1ושח	710	3200	+22	+3.2
קרגל אופ 1	346	894		
רים 1ש"ח	344	751		
רים 4ש"ח	166.0	3721	+5.0	+1.6
תעל ב 5ושח	17768	116	-500	-2.7
תעשיות שונות				
אבריין 1ש"ח	201	4500	+2	+1.0
אבריין 5ש"ח	110.0	2220		
המישה יד 1ושח	1793			
ה.ג.פלק 1ושח	1050			
ה.ג.פלק 5ושח	914			
השקעות תעשיה				
מרכזית ב 0.1	10550	399		
סה"כ בב' 1.0	7500	516	+185	+2.5
כלל תעש אופ ד	138.5	16780		
כלל תעש אגח 6	111.5	414332		

חברות להשקעה

שם המניה	השער	המחזור	השינוי בנקודות	השינוי ב%
השקעה ואחזקות				
אפיקים ש	5458	170		
אידיבי פית אופב	3316	770		
אידיבי פית אגחא	105.5	5800		
אלגד 1ושח	1050	2638		
בזלת השק 1ושח	1031			
בזלת אופ א	820			
בזלת אגח 1	113.5			
רגבאר 1ש"ח	495	2372		
רגבאר 5ש"ח	419	603	-21	-4.8
חברה לישראל 5ש"ח	3075	2201		
הלפמן 0.1	115900			
הלפמן 1.0 ש	20900	10.0		
אמפא א 0.5 ש"ח	18350	8.0	+150	+.8
השק דיסק אופ	852	1753		
השק דיסק אגח א	111.5	13735		
מורדי השק ש	32183	40.0	+400	+1.3
מור השק אגח 124	14650	2.0	-1	
חירון 1ושח	1270	347	-27	-2.1
חירון 5ושח	615 תב	702	-36	-5.5
יעסור 1 ש"ח	2124 קו		+101	+5.0
יעסור 5ושח	1580			
יצוא ש	14500	44.0		
ירדן א 0.1	1170	100	+5	+.4
ישום 1ש"ח	84.5	19876	-2.5	-2.9
ישום אגח-אופ 1	68.5	1600	-1.0	-1.4
כלל ישראל 50.0	1095	465		
מגור 1ושח	391	400	-4	-1.0
מגור א 5ושח	395*	450	+4	+1.0
* ביצוע חלקי 90.00%				
מגור אופ ב	138.0	2703		
מגור אג"ח 1	134.0			
מור פיתוח 1	360	2608	-3	-.8
מז השק ש	2280	448		
ממה א' 1ש"ח	4910		+51	+1.0
ממה 5ש"ח	3650 תב	150	+200	+5.8
פריון ב 0.2 ושח	12000	276		
קרדן 1ושח	113.0	10500	-4.0	-3.4
קרדן 5ושח	70.0	11630	-2.5	-3.4
קרדן אופ 2	52.0	20000	-1.0	-1.9
קרדן אגח 1	113.5	19141	+1.5	+1.3

נסחרות במט"ח

שם המניה	השער	המחזור	השינוי בנקודות	השינוי ב%
גוית ם	245	700	+10	+4.3

נסחרות במט"ח

שם המניה	השער	המחזור	השינוי בנקודות	השינוי ב%
דלק חיפושים 0.1	2282 תב	847	-254	-10.0
דלק חיפושים 0.5	1166 תב	2414	-130	-10.0
מן חיפושי נפט	23500 תב	144	-1500	-6.0
י.ע.א.ל. אופ 2	88.0 תב	97901	-12.0	-12.0
מ.ג.ן. 1.0	— הפסקת מסחר —			
מ.ג.ן. 5.0	— הפסקת מסחר —			
נפטא ש	445	14052		

רשימה מקבילה

שם המניה	השער	המחזור	השינוי בנקודות	השינוי ב%
שרותים				
הראל שרותה 1ש"ח	— הפסקת מסחר —			
י.מ.כ.ל. 1ש"ח	295	6450	+12	+4.2
קנטמורים 1ש"ח	1275		-35	-2.7
קנטמורים 5ש"ח	520	2270	+1	+.3
קנטמורים אופ ג	58.0 תב	943	-6.0	-9.4
קופל 1ושח	657*	100	+6	+.9
* ביצוע חלקי 50.00%				
תבל 1ושח	170.5	3637	-3.5	-2.0
מלונות ושרותי תיירות				
גני הדר 1ש"ח	114.5	9843		
גני הדר אופ 1	70.0	11869		
תוריה ישראלית 1	49.0	493	-1.0	-2.0
כנס 1ושח	1120	450	-41	-3.5
מחשב ושרותי מחשב				
אירבות 1ושח	267*	947	+3	+1.1
* ביצוע חלקי 83.80%				
רסה מיכון 1ש"ח	387	144	+7	+1.8
דקה אופ 1	708 תב	150	-49	-6.5
כלל מחשבים 1.0	4353			
מטוב 1ש"ח	87.0	9018	-4.0	-4.4
רשף 1ושח	321	2350		
נדל"ן בינוי ופיתוח				
אמבנים 1ש"ח	582	50.0		
בן-יקר גת 1.0	2947		-2	-.1
רדוקו 1.0	— הפסקת מסחר —			
רדוקו 5.0	— הפסקת מסחר —			
עיר 3.0	1238	574		
רסקו מבנב	1398	85.0	+55	+3.9
רסקו רב	1258	135		
חקלאות				
שן-הר 0.1 ושח	— הפסקת מסחר —			
מזון ומבק				
אסאם 1 ש"ח	1095*	600	+10	+.9
* ביצוע חלקי 93.86%				
גולדפרוסט 1ושח	702 תב	102	-78	-10.0
גולדפרוסט 5ושח	415	181	+7	+1.7
טקסטיל והלבשה				
ינוירוס 1 ש"ח	223*	2359	-3	-1.3
* ביצוע חלקי 95.50%				
מקס 0.1	2230	200	-60	-2.6
מקס 0.5	994	1539	-40	-3.9
תעש רוגוזין 1.0	2340	829		
מתכת ומוצריה				
אוקטגון 5.0	— לא נסחר —			
מורגן 1.0	— לא נסחר —			
משאבות סלע 1	81.0	2000	-1.0	-1.2
מתכת סרום 1ושח	58.5	22180		
מתכת סרום אופ	15.8	29750	-1.1	-6.5
מוצרי בניה				
אלשל 1ושח	— הפסקת מסחר —			
אלשל אופ 2	— הפסקת מסחר —			
בר-כון 1ש"ח	1904*	100	+30	+1.6
* ביצוע חלקי 56.60%				
בר-כון 5ש"ח	1445	175		
ברכון אופציה	583	1568	-20	-3.3
פרהאבסטם 1.0	3100	5.7	-35	-1.1
פרהאבסטם 5.0	1240	50.0	+10	+.8
מ.ר.ב. 1.0	905*	145	+70	+8.4
* ביצוע חלקי 60.40%				
מ.ר.ב. 5.0	584	120		
מוצרים כימיים, גומי ופלסטיק				
ארץ-טק 1ש"ח	178.0	1328	+5.0	+2.9
דשבור 1ש"ח	2506*	20.0	+25	+1.0
* ביצוע חלקי 87.75%				
נקה 1ושח	4000	135		
ת.ב.ל. 1.0	1291	100		
ת.ב.ל. 5.0	1099	76.0		
תרד א' 5ש"ח	6236	72.0		
עץ ומוצריו, נייר ודפוס				
אורדע פרינט 1ושח	489	2375	-1	-.2
סקאנדיה 1.0	6745 בד		-355	-5.0
תעשיות שונות				
גולן 1ש"ח	399	1750		
הנכהן 1 ש"ח	135.0*	1000	+1.5	+1.1
* ביצוע חלקי 66.40%				
פז-חן 1ש"ח	427	719		
השקעה בתעשיה				
כלל פיתוח 1ש"ח	129.0	1159		
חברות השקעה				
אינטרקה 1ושח	35.2	60662	-1.8	-4.9
אית"ם 1ש"ח	— הפסקת מסחר —			
אית"ם אופ 1	— הפסקת מסחר —			
אבישר בב 1ש"ח	434*	1950	-6	-1.4
* ביצוע חלקי 92.85%				
אפיק 1.0	— לא נסחר —			
אפיק 5.0	— לא נסחר —			
בגיר השק ב 5	11200 תב	73.9	+900	+8.7
לנקש 1ושח	— לא נסחר —			
לנקש 5ושח	— לא נסחר —			
עה השקעות 1ש"ח	1188*	30.0	-132	-10.0
* ביצוע חלקי 50.80%				
עה השקעות 5ש"ח	836	329		
חיפושי נפט				
פראויל ב 0.05ושח	5025	79.0	+180	+3.7

מעותנים

שם הנייר	מספר עסקות	שער משוקלל	שער מ.ר.ק	שינוי באחוזים	מחזור
הבינלאומי	17	6630	6515	-1.00	4095.0
פיבי	14	8014	7953	-1.00	3776.0
הסנה	6	159.00	157.80	-2.75	24014.0
שלכמן	7	712	712	-1.25	6588.0
כלל סחר	4	391	386	-2.01	27204.0
שופר-סל ב'	5	993	985	-1.49	8127.0
דלק ג'	28	2069	2028	.00	21298.0
אפריקה 1	22	33835	33327	.00	667.0
אזורים	28	909	866	1.01	25702.0
נכסים-בנין	24	2903	2831	1.58	12265.0
הכשר הישוב	12	66918	65909	-.50	201.0
חברה מבכלי	1	312	380	-.95	6147.0
כלל מג"ן	5	667	651	.45	9662.8
עלית	7	12866	12544	.00	910.0
שלגת ב'		548	548	-1.97	3167.0
קוסמופולו	11	3302	3269	.76	5508.0
כלל תעש אל	2	2008	1932	-.25	2212.0
אלרון	4	282093	198536	.00	77.0
טבע	37	9802	8911	-1.00	7060.0
ים המלח	32	2421	2349	1.00	26941.0
פטרוכימים	16	896	874	-.55	26753.0
נייר חדרה	34	251939	245080	1.00	139.0
כלל תעשיות	36	204	197.50	.49	210115.0
אודיבי פת'	23	7234	6982	.50	4042.0
אורד	5	909	888	-.22	8130.8
חברה לישר'	19	3799	3648	.74	7935.8
פועלי השקע	6	727	708	-.68	14868.0
דיסקהשקע'	27	2045	1970	1.24	15907.0
כלל ישר"ו	29	1156	1111	1.23	28879.0
יואל	13	379	401	-12.06	32300.0

שערי קרנות נאמנות

הקרן	מחיר היחידה	מחיר הפדיון
אב	5531.91	5491.84
אבוקה	440.91	432.31
אגוז	277.36	272.03
אגם	111.61	109.46
אדיר	1869.12	1832.38
אדום	176.95	173.54
אומיר	169.95	168.78
אור	430.64	426.87
אורון	134.53	131.86
אורלי	304.39	302.64
אורן	864.20	847.44
אייל	5568.91	5460.40
איריס	5777.53	5657.56
איתן	826.29	810.08
אלה	677.82	664.11
אלונה	715.10	701.10
אגליסס		
אנ"ח	107.29	105.85
אגליסס		
גמישה	101.88	99.46
אגליסס		
בולת	99.55	97.13
באקר	108.36	106.80
ארד	334.19	327.67
אש	148.94	145.67
אשל	192.36	188.59
אתגר	93.44	91.65
אתרוג	269.71	267.08
ביולה	167.99	164.81
ברוש	550.32	539.70
ברק	491.44	481.69
ברוש	325.07	322.69
גביש	1651.72	1620.02
גבע	121.18	119.40
גדי	482.23	473.07
גיא	108.71	107.10
גיל	3481.91	3415.48
גלית	677.12	668.79
הוכבו	371.19	367.65
דוכיפת	533.93	523.52
דולב	257.28	251.98
דורון	1658.96	1629.25
דווין	285.66	280.52
דליה	601.74	591.34
דרור	352.79	346.56
דקל	382.72	375.36
הדס	409.21	406.36
הילה	424.75	422.85
הדר	575.66	565.80
זהבית	—	—
זהר	115.62	113.92
זיו	142.33	140.24
זינוק	109.04	106.72
זית	101.91	99.73
זמיר	479.79	470.45
חוחית	171.24	167.46
חליפין	151.19	150.79
חלבים	221.89	220.42
חן	157.82	157.19
טופז	120.15	117.53
טל	6602.07	6528.10
יהלום	493.46	483.94
יסודות	185.15	179.70
יעלה	384.15	380.72
כוכב	481.56	472.27
כחל	321.92	315.68
כלנית	135.76	131.15
כנפית	658.33	646.82
כספית	276.89	274.82
כרמל	144.33	142.08
כתר	1273.29	1254.85
להט	5027.18	4930.24
למשקיע	133.40	131.95
לפיד	360.89	353.89
לשם	2039.71	1998.70
מבור	404.88	402.16
מבוא	1465.26	1437.88
מבטח	4176.48	4149.68
מגד	268.20	266.34
מגוון	3942.32	3906.54
מור	1761.13	1749.30
מורן	908.47	897.33
מטה	25945.76	25542.66
מימד	1092.87	1071.87
מכלול	108.19	103.19
משקף	4921.41	4827.35
מעיין	786.54	771.87
מקשה	407.97	405.31
נרוחה	132.99	132.48
נחום	1437.54	1410.56
נוגה	155.82	153.52
נסיך	297.37	295.35
נעמה	498.13	490.64
נילי	148.80	146.60
סביון	664.41	652.66
סגולה	146.43	143.54
סלע	396.22	393.58
סנונית	569.69	558.57
ספיר	403.15	395.46
סהר	175.21	174.77
עדית	382.54	375.33
עוז	804.31	796.93
עדן	517.18	509.69
עופר	115.60	113.15
עמית	2450.08	2431.76
עמיהד	540.59	530.01
ערמון	131.19	128.72
פז	1754.99	1781.45
צבי	558.94	547.79
צופית	506.06	496.14
צוק	153.77	151.24
צמיד	1205.87	1181.28
צמיחה	544.59	536.86
צפרה	192.17	181.80
קדם	107.21	105.26
קלע	178.93	178.88
קשת	113.52	111.80
רותם	18671.23	18512.81
רימון	148.85	140.58
רעות	914.70	899.07
רקפת	457.19	438.19
רשף	483.22	474.90
שחם	358.05	354.66
שני	106.90	104.82
שירה	472.67	469.17
שמיר	440.81	432.20
שמשר	725.45	714.82
ששון	761.86	747.26
שקד	196.09	192.27
תאנה	259.60	257.14
תדהר	859.42	836.13
תירוש	379.83	372.26
תנופה	110.85	108.16
תמר	271.87	266.63
תפוח	210.47	208.09
תרשיש	121.46	119.15
תשרי	868.42	860.72

אגרות חוב

הסדרה	השער	השינוי בנקי
4% מלוה פתוח (100% הצמדה)		
ש4001	— הפסקת מסחר —	
4.25% מלוה כחירה (שבעים)		
ק-431 תשואה 1.08%		
4101	429.3	+.5
ק-432 תשואה 1.25%		
4102	174.4	+.2
4103	167.7	+.2
4104	162.6	+.2
4301	162.6	+.2
ק-433 תשואה 1.49%		
4302	154.3	+.2
4303	153.5	+.2
4304	151.5	+.2
ק-434 תשואה 1.65%		
4305	159.5	+.6
4105	136.6	+.5
4106	133.3	+.6
4107	129.4	+.6
4108	127.3	+.6
ק-435 תשואה 2.01%		
4109	122.9	+.9
4110	121.6	+.9
4111	119.7	+.9
4112	117.0	+.9
ק-451 תשואה 2.20%		
4201	151.1	+.1
4202	148.5	+.1
4203	145.9	+.1
4204	141.0	+.1
4205	138.5	
ק-452 תשואה 2.01%		
4206	140.8	+1.3
4207	140.6	+1.3
4208	138.8	+1.3
4209	136.0	+1.3
4210	132.6	+1.3
4211	128.7	+1.3
ק-453 תשואה 2.19%		
4212	125.6	+.1
4213	122.7	
4214	116.8	+.1
ק-471 תשואה 1.93%		
4113	118.7	+1.1
4118	119.3	+1.1
ק-491 תשואה 2.48%		
4215	117.4	+.8
4216	115.8	+.4
4217	114.5	+.4
4218	112.3	+.4
4219	110.5	+.3
4220	108.9	+.4
4221	106.9	+.3
4222	105.9	+.3
4223	103.9	+.3
ק-511 תשואה 1.82%		
4114	118.9	
4117	121.2	+.1
ק-531 תשואה 1.50%		
4115	121.0	+1.1
4116	123.6	+1.5
3% מלוה כחירה (גליל)		
ק-201 תשואה 1.10%		
ש3601	47307.0	+21.0
ש3602	48627.0	+18.0
ש3603	40633.0	+17.0
ק-202 תשואה 1.76%		
ש3604	35989.0	-151.0
ש3605	32870.0	-143.0
ש3606	30983.0	-140.0
ק-203 תשואה 1.80%		
ש3607	28789.0	+13.0
ש3608	27257.0	+12.0
ש3609	25974.0	+11.0
ק-204 תשואה 1.82%		
ש3610	23426.0	-56.0
ש3611	22642.0	-55.0
ש3612	21996.0	-57.0
ק-205 תשואה 1.67%		
ש3613	21205.0	+116.0
ש3614	20371.0	+115.0
ש3615	18819.0	+108.0
ק-206 תשואה 1.77%		
ש3616	17184.0	-145.0
ש3617	16217.0	-159.0
ש3618	15399.0	-135.0
ק-207 א' תשואה 1.37%		
ש3619	14382.0	+7.0
ק-207 ב' תשואה 1.86%		
ש3620	13367.0	-61.0
ק-207 ג' תשואה 1.69%		
ש3621	12783.0	-121.0
ק-208 א' תשואה 1.68%		
ש3622	11540.0	+5.0
ק-208 ב' תשואה 1.85%		
ש3623	10775.0	+66.0
ק-208 ג' תשואה 2.06%		
ש3624	10068.0	+4.0
ש3625	9406.0	-40.0
ק-209 ב' תשואה 1.73%		
ש3626	8799.0	+63.0
ק-209 ג' תשואה 1.73%		
ש3627	8160.0	+86.0
ק-210 א' תשואה 1.82%		
ש3628	7495.0	+77.0
ק-210 ב' תשואה 1.85%		
ש3629	7019.0	+83.0
ק-211 תשואה 1.71%		
ש3630	6680.0	+108.0
ש3631	6145.0	+101.0
ק-212 תשואה 2.00%		
ש3632	5714.0	+3.0
ש3633	5408.0	+2.0
ק-213 תשואה 1.42%		
ש3634	4889.0	-17.0
ש3635	4628.0	-16.0
ק-214 תשואה 1.66%		
ש3636	4411.0	+56.0
ש3637	4226.0	+54.0
ק-215 תשואה 1.80%		
ש3638	3911.0	+2.0
ש3639	3583.0	+2.0
ק-216 תשואה 1.78%*		
ש3640	2957.0*	+31.0
ש3641	2564.0*	+27.0
ק-217 תשואה 1.80%		
ש3642	2292.0	+1.0
ש3643	1991.0	+1.0
ק-218 תשואה 1.40%		
ש3644	1814.0	
ש3645	1638.0	+1.0
4.25% מלוה כחירה (גליל)		
ק-231 תשואה 2.25%		
3701	1355.0	+1.8
ק-232 תשואה 1.39%*		
3702	1120.0*	+33.0
ק-233 תשואה 2.14%		
3703	953.7	+27.6
3704	817.7	+24.0
ק-251 תשואה 2.18%		
3751	434.8	+9.2
ק-252 תשואה 2.40%		
3752	172.9	-4.9
3753	166.1	-4.7
ק-253 תשואה 2.25%		
3901	162.5	+.5
3902	154.9	+.2
3903	154.0	+.3
3904	151.7	+.3
ק-254 תשואה 2.62%		
3754	149.6	+2.6
3755	144.4	+2.6
3756	139.4	+2.5
3757	136.9	+2.4
ק-255 תשואה 2.78%		
3758	137.1	+1.2
3759	136.8	+1.2
3760	135.1	+1.2
3761	132.2	+1.2
3762	128.9	+1.2
3763	125.0	+1.2
ק-256 תשואה 2.85%		
3764	121.9	+.3
3765	119.1	+.3
3766	117.8	+.3
3767	115.9	+.3
3768	115.1	+.3
ק-271 תשואה 2.68%		
3791	125.4	-2.2
3792	123.2	-2.3
ק-291 תשואה 2.58%		
3826	146.9	+.2
3827	144.5	+.2
3828	139.4	+.2
3829	136.9	
ק-292 תשואה 2.51%		
3830	138.7	
3831	138.5	+.1
3832	136.7	+.1
3833	133.8	
3834	130.5	+.1
ק-311 תשואה 2.50%		
3861	130.3	+.2
ק-331 תשואה 2.80%		
3769	116.3	+.2
3774	116.7	+.2
3775	111.7	+.2
3776	109.7	+.2
3777	108.1	+.3
ק-351 תשואה 2.80%		
4801	117.2	+.1
4802	115.5	+.1
4803	114.2	+.1
ק-371 תשואה 2.91%		
5401	116.4	+.6
5402	114.7	+.5
5403	111.4	+.6
5404	109.4	+.5
5405	107.7	+.5
ק-381 תשואה 2.90%		
5601	106.2	+1.2
5602	105.1	+1.1
5603	103.1	+1.1
ק-391 תשואה 2.59%		
3770	118.6	
3773	120.8	
ק-411 תשואה 2.50%		
3771	120.9	+.4
3772	123.3	+.5
4%-5%-7% מלוה פיתוח וכחירה (88%)		
ש3526	165100.0	+500.0
ש3527	162220.0	+400.0
ש3528	156900.0	
ש3529	155401.0	+100.0
ש3530	151700.0	
ש3531	151443.0	
ש3532	146800.0	+100.0
ש3533	146618.0	-1500.0
ש3534	138600.0	
ש3535	138600.0	+100.0
ש3536	138470.0	
ש3537	138500.0	
ש3538	130500.0	
ש3539	131100.0	+200.0
ש3540	130703.0	+700.0
ש3541	126760.0	+700.0
ש3542	125900.0	
ש3543	120500.0	+600.0
ש3544	120170.0	+600.0
ש3545	117400.0	+700.0
ש3546	117800.0	+400.0
ש3547	117315.0	+200.0
ש3548	117931.0	+1200.0
ש3549	111200.0	
ש3550	111313.0	+200.0
ש3551	111100.0	
ש3552	102000.0	
ש3553	101700.0	+600.0
ש3554	102200.0	+400.0
ש3555	102500.0	+700.0
ש3556	97800.0	+200.0
ש3557	98000.0	
ש3558	98900.0	
ש3559	94117.0	+400.0
ש3560	93300.0	+100.0
ש3561	92450.0	+300.0
ש3571	93002.0	
ש3572	93400.0	+100.0
ש3573	92900.0	+100.0
ש3574	85700.0	+200.0
ש3575	85300.0	+300.0
ש3576	85700.0	+100.0
ש3579	78400.0	+400.0
ש3577	85500.0	+400.0
ש3578	77800.0	-1500.0
ש3580	73480.0	
ש3581	66525.0	+300.0
ש3582	61960.0	+400.0
ש3583	58050.0	
ק-710 תשואה 0.80%		
ש3584	54479.0	+23.0
ש3585	51758.0	+22.0
ק-711 תשואה 0.75%		
ש3586	46997.0	-461.0
ש3588	47006.0	-481.0
ש3589	42925.0	-440.0
ק-712 תשואה 0.23%		
ש3587	47609.0	+560.0
ש3591	43485.0	+532.0
ש3592	43451.0	+533.0
ש3593	43399.0	+534.0
ק-713 תשואה 0.75%		
ש3590	42802.0	+17.0
ש3595	40870.0	+16.0
ק-714 תשואה 0.40%		
ש3594	41293.0	+264.0
ש3596	41212.0	+265.0
ש3597	41114.0	+267.0
5% מלוה פיתוח וכחירה (כחירה מגולה צמודה)		
ש2008	— הפסקת מסחר —	
ש2009	— הפסקת מסחר —	
ש2010	162150.0	+150.0
ש2011	158950.0	+150.0
ש2012	157650.0	+500.0
ש2013	157400.0	+300.0
ש2014	153400.0	+100.0
ש2015	152400.0	+700.0
ש2016	153900.0	+100.0
ש2017	151500.0	+2200.0
ש2018	149700.0	
ש2019	150300.0	
ש2020	147900.0	
ש2021	145300.0	+100.0
ש2022	139500.0	
ש2023	138800.0	
ש2024	128300.0	+300.0
ש2025	129600.0	
ש2026	129600.0	+1200.0
ש2027	124200.0	
ש2028	126300.0	
ש2029	121100.0	
ש2030	121200.0*	+3000.0
ש2031	116000.0*	+1800.0
ש2032	116000.0	
ש2033	109700.0	
ש2034	109900.0	
ש2035	103309.0	
ש2036	102400.0	
ש2037	110240.0	-3300.0
ש2038	96730.0*	+1000.0
ש2039	94508.0	
ש2040	95600.0	+400.0
ש2041	91000.0	
ש2051	90713.0	-500.0
ש2052	85884.0	
ש2053	87000.0	
ש2055	78760.0	
ש2054	84454.0	
ש2056	74917.0	
ש2057	84872.0	
ש2058	76681.0	+1500.0
ש2059	85673.0	+2400.0
ש2060	108971.0 ק	+3100.0
ק-112 תשואה -4.75%		
ש2061	51176.0	+13.0
ק-113 תשואה -6.20%		
ש2062	48443.0	+19.0
ק-114 תשואה -6.70% ק		
ש2063	48329.0 ק	+1420.0
דולרים		
20 מ	104.2	08/05/88
21 מ	102.1	-2.0
23 מ	98.6	08/05/88
ש24	96.1	
ש25	96.9	
ש26	97.1	+1.0
ש27	96.5	
ש28	99.0	+1.5
ש29	96.5	
ש30	100.0	
ש31	103.6	08/05/88
32	96.5	
33	96.5	
1	96.7	19/04/88
34 מ"ג	94.8	-1.8
35 מ"ג	96.8	-3.0
36 פ"ש	102.3	-.6
מ"צ 1א	97.0	-2.2
לישט 1ב	104.7	08/05/88
פלה 31	101.3	05/05/88
אגרות חוב מדור מתנבלות במט		
מניב 24 ש	102.7	24/04/88
מניב 25 ש	97.6	25/04/88
מניב 26 ש	97.0	25/04/88
מניב 28 ש	97.6	05/05/88
מניב 30 ק	104.7	+3.0
אגרות חוב צמודות לחוב		
5 יזד 1	108.0	-.5
סדרה 1	94.8	-1.0
אגרות חוב צמודות למדד (70% הצמדה)		
ש6001	116801.0	
ש6002	114500.0	
ש6003	108003.0	
ש6004	103413.0	
אגרות חוב צמודות ריבית קבועה		
ק-901 תשואה 6.01%		
7001	263.4	+2.3
7002	255.4	+2.3
ק-902 תשואה 6.22%		
7003	243.6	+2.1
7004	225.0	+2.0
ק-903 תשואה 6.20%		
7005	210.5	+1.4
ק-904 תשואה 6.08%		
7006	198.8	+.1
ק-905 תשואה 6.42%		
7007	184.5	+.7
7008	175.3	+.6
ק-906 תשואה 6.43%		
7009	169.9	-2.3
ק-907 תשואה 6.80%		
7010	161.2	
ק-908 תשואה 6.65%		
7011	152.9	+.1
7012	147.6	+.1
ק-909 תשואה 6.71%		
7013	143.4	+.1
ק-910 תשואה 6.79%		
7014	124.8	+.1
ק-911 תשואה 6.75%		
7015	104.1	
7016	105.6	
7017	106.0	
7018	105.8	
7019	106.2	
7020	106.0	
7021	105.1	+.1
7022	104.7	
ק-951 תשואה 6.51%		
7201	105.3	-.7
7202	103.9	-.7
7203	103.8	-.7
7204	104.3	-.7
7205	104.4	-.7
צלבוני צבור ודולר ריבית משתנה		
ק-801 תשואה 5.32%		
ש6101	13811.0	+21.0
ק-802 תשואה 5.26%		
ש6102	8571.0	+71.0
ק-803 תשואה 5.56%		
ש6103	7444.0	-5.0
ק-804 תשואה 5.57%		
ש6104	6861.0	+4.0
ש6105	6672.0	+1.0
ק-805 תשואה 5.46%		
ש6106	6492.0	+13.0
ש6107	6236.0	+12.0
ק-806 תשואה 5.89%		
ש6108	4447.0	
ש6109	4219.0	+1.0
ש6110	4142.0	
ק-807 תשואה 5.97%		
ש6111	3419.0	+2.0
ש6112	3310.0	+2.0
ק-808 תשואה 6.12%		
ש6113	2274.0	+1.0
ק-821 תשואה 7.17%		
ש6151	887.8	+.1
ש6152	849.9	+.1
ק-822 תשואה 7.20%		
ש6153	756.4	+2.3
ש6154	722.2	+2.2
ק-823 תשואה 7.18%		
ש6155	476.4	+1.7
ק-824 תשואה 7.20%		
ש6156	385.5	+.7
ק-825 תשואה 6.74%		
ש6157	292.2	+8.4
ש6158	276.5	+8.0
ק-826 תשואה 7.20%		
6159	233.9	
ק-827 תשואה 7.20%		
6160	219.0	
6161	211.1	
ק-828 תשואה 7.20%		
6162	189.8	+.7
ק-829 תשואה 7.20%		
6163	176.1	+2.3
6164	169.8	+2.2
ק-830 תשואה 7.20%		
6165	158.9	+.4
ק-831 תשואה 7.18%		
6166	150.4	+.8
6167	147.2	+.8
6168	144.7	+.7
ק-832 תשואה 6.75%		
6169	139.0	+3.9
ק-833 תשואה 7.20%		
6170	127.4	+.6
ק-834 תשואה 6.91%		
6171	93.3	
6172	94.2	
ק-851 תשואה 7.20%		
6801	97.8	+.1
אג"ח צמודות מטבע - כויס		
אל-אופ 86	1493.0	
אלכיס 85	— הפסקת מסחר —	
אלתא 85	1275.0	+11.0
אלסינט א	2481.0	-9.0
אלסינט ב	1498.0	
סאיטקס 85	1236.0	
תדיראן 84	96.0	

מוקדם לנפנף שלום למשקיעי ישראל

מאת מוריה אבימלך

משקיעי ישראל היא חברה אמריקאית שמניותיה נסחרות בבורסה האמריקאית. אליאנס היא חברה ישראלית שמניותיה נסחרות בבורסה האמריקאית. שתיהן בבעלות כור. בשתיהן משקיעים אמריקאים. שתיהן עלו לאחרונה לכותרות בנסיבות לא מחמיאות.

לכאורה אין קשר בין חברת השקעות מניו יורק ליצרן הצמיגים מחדרה. אולם כשיסיימו מנכ"ל כור בני גאון ומנהל אגף הכספים של הקונצרן שבח אופיר לבדוק את העסקות שנעשו לאחרונה במשקיעי ישראל, יתכן כי יתגלה קשר כזה. כור נזקקה בזמן האחרון להרבה כסף, כדי להזרים ל"אליאנס" ולחברות מפסידות אחרות. הצורך הזה הוליד עסקות שתבליטן למימוש השקעות כדי למלא את הקופה הריקה. מכיון שבמשקיעי ישראל קיימות הוראות המגבילות מתן הלוואות והשקעות, לא יכול כור לנצל את מלוא הפוטנציאל במשקיעי ישראל כמקור למימון השקעות. כך נולד הקשר עם שמעון מוסקוביץ, הבעלים של ויגנגר בנק באוסטריה, באמצעותו התבצעה מכירת חבילות המניות של כשר ושל צירוולם פרסס. המגבלות החוקיות החלות על משקיעי ישראל מקטינים את העניין של כור בהחזקת חלקה בחברה, ומשום כך היא מנהלת מזה כמה שנים מגעים עם משקיעים שונים, למכור את חלקה בחברה, אולם בגלל מורכבות העיסקה וקושי בהערכת שוויה, לא הסתיימו עד כה נסיונות אלה בעיסקה.

בני גאון שתכנן להשתתף בתערוכת מזון בשיקגו, עוד כטרם שידע כי יאלץ להיכנס באותה לבעיות הבוערות והמורכבות של כור, מוצא עצמו עוסק בנסיעה זו בדברים שונים לגמרי. בהתחלה היו אלה הבעיות הכספיות של כור, פגישות עם בנקאים כדי לגייס לקונצרן מטריה כספית לתכנית ההבראה. ערב הנסיעה ממש הסתבר לגאון כי יצטרך להקדיש זמן ללמוד מה קורה במשקיעי ישראל.

בשלב הראשון יוציא, אולי, הבהרה לגבי הידיעה שפרסם כבר לפני עשרה ימים אריה אבנרי ב"ידיעות אחרונות", על הלוואה של כ־6.5 מיליון דולר שנתנה משקיעי ישראל לחברת גלנוים בבעלות יו"ר ועדת הכספים ח"כ אברהם שפירא ללא בטחונות מספיקים, ידיעה שלא זכתה עד היום לתגובה רישמית של "כור". (שבח אופיר, דירקטור ב"משקיעי ישראל" טוען כי ההלוואה נתנה בצורה מסודרת, בריבית גבוהה ועם בטחונות טובים, וכי שפירא אינו בעל עניין במשקיעי ישראל).

לא מן הנמנע שבני גאון ינסה לזרז את מכירת משקיעי ישראל, עיסקה בה מדובר כבר שנים, ויחדש את הקשר עם המתעניינים השונים. כדאי לציין כי לאמפייל, ששמה הועלה כאחד המתעניינים, אין כיום עניין בהול ברכישה, ופרסומים מביכים על משקיעי ישראל ירחיקו את אמפ"ל – שהצליחה בשנתיים האחרונות לשפר את תדמיתה – מהעיסקה.

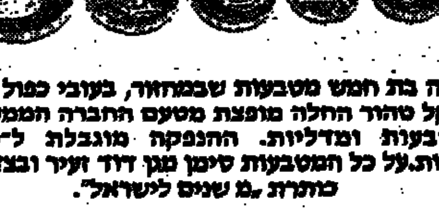

סדרה בת חמש מטבעות שבמחזור, בעובי כפול - כולם מניקל טהור החלה מופצת מטעם החברה הממשלתית למטבעות ומדליות. ההנפקה מוגבלת ל־15,000 סדרות. על כל המטבעות סימן מגן דוד זעיר ובצד הערך כותרת "מ שנים לישראל".

רואי חשבון תקפו פגיעת מס הכנסה בזכויות הפרט
צרפתי: מעשה פקידים קטנים

"מי שהחליט על הפעלת מחסומים בכבישים, הזרים מכוניות ונתן לבעליהם לשוב הביתה ברגל - פגע בזכויות הפרט. ביקורת פתע של פקחי המס במסעדות, אולמות חתונה ובפאבים, הן אכיפת החוק." תקף נשיא לשכת רואי החשבון יוסי שחק את שלטונות מס־הכנסה.

יו"ר ועדת המיסים של לשכת עורכי הדין, עו"ד פנחס רובין, תקף את השימוש המופרז של שלטונות מס־ההכנסה המבקים להוציא צווי עיכוב יציאה מהארץ כנגד הנישומים.

פרופ' יעקב נאמן, מנכ"ל משרד האוצר לשעבר, ביקר את דרך היסודים של הנישומים ביום הכוללת טרטורים ושפיטה ההופכת לעיתים לשוחה.

המשנה לנציב מס־ההכנסה, אברהם צרפתי, אמר ל־700 רואי החשבון המשתתפים בכנס המיסים באילת, כי "אלה הפוגעים בזכויות הפרט הם פקידים קטנים, שהתנהגותם איננה מקובלת על ראשי נציבות מס־ההכנסה.

מערכות מידע ממוחשבות הוצבו בימים אלה ב־12 מלונות בתל־אביב ובהרצליה. המערכות הללו כוללות מידע ברוב הנושאים המעניינים תייר: אתרים, מסעדות, קניות, השכרת רכב, חיי לילה, ספורט, פעילויות במלון, שירותים שונים, מידע כללי וכן מידע לאנשי עסקים. ההפעלה היא במגע אצבע בצג המחשב.
(דויד מושיוב)

רווח בנק לאומי הוכפל ברבעון הראשון 1988 ל־46 מיליון שקל

בנק לאומי הכפיל את הרווח הנקי שלו ברבעון הראשון של 1988 ל־46 מיליון שקל (29.5 מיליון דולר) לעומת הרווח ברבעון המקביל אשתקד, שהיה 22.6 מיליון ש"ח (14.5 מיליון דולר).

התשואה נטו על ההון העצמי בחישוב שנתי הגיע ל־11.1 אחוז לעומת 6 אחוזים ברבעון המקביל אשתקד. ההון העצמי של הבנק עמד בסוף הרבעון על 1.7 מיליארד דולר. המאזן של קבוצת בנק לאומי המשיך לרדת והגיע בסוף הרבעון ל־25.9 מיליארד דולר.

בנק לאומי הקטין את ההפרשות לחובות מסופקים ברבעון הראשון של השנה לכ־50 מיליון ש"ח, לעומת כ־60 מיליון ש"ח בתקופה המקבילה אשתקד, בעקבות שיפור סל האשראי שלו.

בונוסים בסך של כ־26 מיליון ש"ח יחולקו לעובדי הבנק, כ־3000 שקל בממוצע לעובד, אם תישמר רמת הריווחיות שהוצגה ברבעון הראשון במשך כל השנה, דהיינו אם יגיע הבנק לרווח שנתי של 180 מיליון שקל.

"שלוה" תייצג בארץ את "אייסיס" מקבוצת "סיגנה"

חברת "שלוה" מקבוצת הביטוח "הראל משמר" תייצג בלעדית בישראל את החברה הגדולה בעולם למתן שרותי שמאות "אייסיס".

חברת "אייסיס" מבצעת הערכות נזקים בכל העולם ובכל ענפי הביטוח, והיא בבעלותו של קונצרן הביטוח האמריקאי "סיגנה", הנחשב לאחד הקונצרנים הגדולים בעולם. הסכם הייצוג הבלעדי שהוענק לקבוצה הישראלית יביא שמעתה יתנו שרותים לכל בעלי פוליסות ביטוח של החברה בכל ארצות העולם.

"רים" התייעלה ורשמה שיא מכירות: 51.5 מיליון שקל

שיא ש של 51.5 מיליון ש"ח בהיקף המכירות של חברת "רים", תשלובת הריהוט הגדולה בישראל, עולה ממאזנה של החברה לשנת 1987 שהוצג בימים אלה.

יצוא החברה גדל בכ־36 אחוז מ־5.5 מיליון דולר לכ־7.5 מיליון דולר. יו"ר מועצת המנהלים של "רים", אהרון איזן אמר כי צעדי ההתייעלות שנקטה החברה בשל השפל השורר בארץ בענף הרהיטים הביאו להקטנת הוצאות החברה בהיקף של 1.2 מיליון ש"ח בשנה.

פקדון חדש לתושבי חוץ בבנק לאומי

בנק לאומי מתחיל ממחר בתוכנית חדשה לתושבי חוץ ולבעלי פטור לקבלת פקדונות לתקופות של שנתיים ועד חמש שנים בסכומים של 25,000 דולר ועד 100,000 דולר.

בתוכנית זאת יוכלו הלקוחות להפקיד פקדונות בדולרים בריבית משתנה מידי שישה חודשים עם ריבית מינימום המובטחת מראש לאורך כל חיי הפיקדון.

שיעורי הריבית שיקבעו מידי שישה חודשים לפקדונות של שנתיים ומעלה יהיו גבוהים יותר מאלה הנקבעים לתקופה של שישה חודשים בלבד.

א.ש.

רווח לאומי ושות' ברבעון ראשון 432 אלף ש"ח

הרווח הנקי המתואם של לאומי ושות' בנק להשקעות בע"מ ברבעון הראשון של שנת 1988 הסתכם ב־432 אלפי ש"ח, לעומת רווח מותאם של 2.5 מיליון ש"ח במהלך שנת 1987. יתרת ההון העצמי של הבנק גדלה ל־4.6 מיליון ש"ח בסוף מרץ 1988.

א.ש.

טיול לחו"ל בתשלומים עד חמש שנים

חברת התיירות הסיטונאית תור תבל הגיעה להסדר עם בנק לאומי על העמדת אשראי לנוסעים לחו"ל בתנאי תשלומים נוחים עד לחמש שנים בריבית השונה בין שני מסלולים והנעה בין 0.9 ועד 2.1 אחוזים לחודש.

הלוואה לא צמודה מ־2,000 ועד 6,000 שקל להחזר ב־12 תשלומים חודשיים בריבית קבועה של 2.1 אחוזים לחודש.

הלוואה צמודה למדד מ־3,000 עד 6,000 שקל להחזר ב־36 עד 60 תשלומים חודשיים בריבית של 0.9 לחודש, כאשר סכום ההחזר הזול ממאה שקלים לבי בחירת הלווה.

זוג הנוסע לשלושה שבועות לנופש ומרפא ביוגוסלביה למשל ולוקח הלוואה של 4,800 שקל הוא יחזיר את החוב במשך ארבע שנים בתשלומים חודשיים של 100 שקל.

דויד מושיוב

חברי הוועדה המייעצת לבנק ישראל ממליצים לבטל היטל על אשראי במט"ח

השר גד יעקבי יביא את הנושא לוועדת שרים לכלכלה

מאת סופרת "דבר"

ההיטל של 3% על יבוא הון במטבע חוץ יחגוג בקרוב יום הולדת שנה. שמחה רבה לא כרוכה בכך. לידתו כספח שתרם בנק ישראל לרפורמה במס הכנסה שהציג שר האוצר משה נסים בראשית 1987, הרפורמה "שאין בלתה" שבוטלה בטרם נולדה. הרפורמה בשוק ההון שהגיעה שלובת יד עם הרפורמה במסים, כללה את ההיטל על הלוואות במט"ח.

להיטל היו מלכתחילה מתנגדים רבים, במיוחד חברות וקונצרנים שהצליחו לגייס מימון בחו"ל במחירים נמוכים בהרבה מהריבית בארץ. היום מתברר שההיטל היה מישגה. רוב חברי בוועדה המייעצת של בנק ישראל מתנגדים להיטל, לרבות היו"רים של הבנקים הגדולים, והוועדה המליצה לבנק ישראל לבטלו.

שר הכלכלה גד יעקבי, שהיה ממתנגדי ההיטל מתחילה, מתכוון להביא את הנושא לוועדת השרים לכלכלה במטרה לבטל את ההיטל. יעקבי אמר ל"דבר" כי ההיטל גורם נזק למשק והשפעתו אינפלציונית. קווי האשראי במט"ח התייקרו במלוא שיעור ההיטל, זאת בנוסף לייקור האשראי לחברות ישראליות לאחרונה.

הבריטים מודאגים מהשקעות כווית ב"בריטיש פטרוליום"

הממשלה הבריטית ביקשה מוועדת המיזוגים והמונופולים, שליד משרד המסחר הבריטי, לחקור את המשמעויות של החזקות חברת ההשקעות של כווית בחברת "בריטיש פטרוליום".

חברת ההשקעות של כווית משקיע סכומי כסף עצומים בבריטניה. מרבית השקעותיה במערב אירופה הם בבריטניה וכל השקעותיה בחו"ל נעשים על־ידי החברה בלונדון.

השקעות החברה הכוויתית היו מקובלות עד כה על־ידי ממשלת בריטניה כי רכישת נכסי דלא ניידי נעשתה בעיקר בחברות מסחריות וכמניות בנקים בלא לחתור לשליטה.

עתה משרכשה 22 אחוז מחברת הנפט "בריטיש פטרוליום" הודיע שבכוונתה להמשיך לרכוש מהמניות הממשלה. מדובר באחד החברות הגדולות בבריטניה בעלת השלכות מכריעות על הכלכלה הבריטית. הממשלה הבריטית ביקשה לברר עם החזקת המניות על־ידי חברת ההשקעות הכוויתית הוא בניגוד לאינטרס הלאומי.

לורד יאנג, שר המסחר הבריטי, שתחת אחריותו המיניסטרלית נמצאת ועדת המיזוגים והמונופולים אמר, "שההשלכות של בעלות כווית על חלק נכבד מ"בריטיש פטרוליום" שהיא חברה באופ"ק מחייבות בדיקה. האינטרסים של כווית כמפיקת נפט מנוגדות לאלו של בריטניה שהיא מדינה תעשייתית, ולא מן הנמנע שכווית תרצה לשנות את מדיניות החברה בהתאם לאינטרסים שלה ובניגוד לאינטרסים של בריטניה ושל הציבור הבריטי".

מינויים

יוסף אוחיון מונה מנכ"ל חמת ארמטורות

יוסף אוחיון, מונה בימים אלה למנכ"ל מיפעלי חמת יחידת ארמטורות (כור מתכת), הכוללים ארבעה מיפעלים המתמחים ביצור כל מוצרי הברזים לשוק הצרכני ולבניה, והיקף מחזור הפעילות בשנת 1987 היה 16.5 מיליון דולר.

אוחיון שהיה אל"מ במילי שירות בצה"ל בתפקידי פיקוד בחיל החימוש ביניהם מפקד בית הספר לחימוש.

אוחיון יוסף

מונו נספחים מסחריים

ועדת המכרזים למינויים לתפקידים בחו"ל מטעם נציבות המדינה בחרה לתפקידי נספחים מסחריים בחו"ל את עובדי משרד התעשיה והמסחר:

צבי קורן– נספח מסחרי בבוסטון.

גד סאן– נספח מסחרי בסאן־פרנציסקו.

רחל רוסלר– נספחת מסחרית בסאן־פאולו ברזיל.

נוריאל שושני– נספח מסחרי במכסיקו סיטי.

יוסף פרי– יוהנסבורג דרום אפריקה.

ד"ר מיכאל רום– מינכן גרמניה.

גיל קינן– סידני אוסטרליה.

חיים בר־שי – שטוקהולם שבדיה.

אמנון קטלר– נספח נודד לארצות הגוש המזרחי.

נספחים אלו יחלו את תפקידם בקיץ הקרוב. שלושה משרות הן חדשות בבוסטון, בסאן־פרנציסקו ובתיאלנד.

ויקטור בר גיל יו"ר ארגון עובדי משרד הבטחון

ויקטור בר גיל, סגן ראש היחידה לתקשורת והרכשה במשרד הבטחון מונה ליו"ר ארגון עובדי משרד הבטחון.

ויקטור בר גיל

עו"ד משה ישראל מונה דירקטור במפעלי ים המלח

עו"ד משה ישראל, מפעילי חרות, מונה דירקטור מטעם הציבור ב"מפעלי ים המלח". עו"ד ישראל היה שותף במשרד עו"ד יעקב הגלר, מכהן כיו"ר ועדת ערר לענייני המקרקעין ביהודה ושומרון (כשירות מילואים ומתמחה במשפט פלילי.

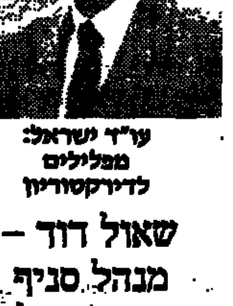

עו"ד ישראל: מפלילים לדירקטוריון

שאול דוד – מנהל סניף טבריה של ה"משביר לצרכן"

שאול דוד התמנה כמנהל כל בו "המשביר לצרכן" בטבריה.

דוד מחליף את יעקב בניאל שניהל את הכל־בו מאז הקמתו ב־1985, שעבר לתפקיד בכיר במסגרת אגף כוח אדם של מרכז הרשת בתל אביב.

שאול דוד

מתכננים פרוייקט תיירות בנחל חבר

דויד מושיוב

ועדת ההגוי של ועדת השרים לענייני פיתוח הנגב החליטה לגשת לתכנון תכנית השקעה בהיקף של 250 מיליון דולר לפיתוח פרוייקט תיירותי גדול בנחל חבר סמוך לים המלח שבעה קילומטרים דרומה לעין גדי. בתכנית שותפים המועצה האזורית תמר וקונצרן כימיקלים לישראל, שהגיש בקשה מיוחדת לוועדת השרים לענייני כלכלה להשקיע בפרוייקט זה.

אתר התיירות ישתרע על פני שטח של 3900 דונם והוא מיועד לאיזור מלונאות ונופש בן מרכז שירותים גדול בכל האיזור ויכלול גם חוף רחצה. לפי התכנית יוקמו באיזור 3200 חדרי מלון ובסמוך להם יוקם ישוב עירוני, האמור לאכלס את עובדי התיירות באיזור. בשלב ראשון מדובר על הקמת 3,000 יחידות דיור. האתר יכלול, לפי התכנון, שרותי מרפא, שרותי חוף, ואיזור מסחרי גדול.

הוועדה מקווה שהקרקע תועבר לבעלות המועצה האזורית תמר וזו תעמידו לרשות יזמים המעוניינים להשתלב בפרוייקט.

1.5 מיליארד דולר הסחר עם בריטניה

היקף הסחר של ישראל עם בריטניה ב־1987 הגיע ל־1.5 מיליארד דולר שהוא כחמישית מהיקף הסחר של ישראל עם כל ארצות השוק המשותף.

בריטניה היא היעד הראשון בחשיבותו ליצוא מישראל לאירופה. היצוא ב־1987 עלה ב־26 אחוז והסתכם ב־619 מיליון דולר, ללא יהלומים. מוצרי היצוא העיקריים הם בענפי הטכסטיל, מזון מוכן וחקלאות שהיוו כ־60 אחוז מסך כל היצוא לבריטניה.

השנה חלה עליה ניכרת ביצוא מוצרי הפלסטיקה והאלקטרוניקה.

ישראל מהווה יעד שני בחשיבותו ליצוא בריטי למזרח התיכון לאחר ערב הסעודית. היבוא מבריטניה לישראל עלה בשנת 1987 ב־19 אחוז והסתכם ב־695 מיליון דולר. בריטניה מספקת לישראל בעיקר מכונות וציוד לתעשיה.

אבי שוברט

נהג! עשה את המינימום למען אלה העושים את המכסימום.
תן טרמפ לחייל!

משק עולמי / ביל כספי

שוב עלייה בשער הדולר

עוד עליה בשער הדולר בעקבות המשך העליה בהיקף הפעילות הכלכלית של ארה"ב. שערן של המטבעות האירופאיות ירד לעומת עלייה בשערו של היאן היפאני.

ערכו של הדולר האמריקאי עלה בשוקי הכספים של העולם בעקבות ביקושים בכל רחבי העולם. הדולר עולה זה השבוע השלישי ברציפות. המשקיעים לא מחפשים סיבות שיצדיקו את עליית שערו של הדולר הם פשוט קונים.

למרות שהמשקיעים רוכשים דולרים ושערו עולה קשה להתבסס על יציבותו של הדולר כגורם קבוע בנוף שוקי הכספים הבין־לאומיים.

השבוע היתה סיבה כלכלית אשר הצדיקה את העליה בשער הדולר שכן מספר המובטלים בחודש מרס ירד ל־5.4 אחוזים מכוח העבודה במשק האמריקאי השיעור הנמוך ביותר זה תשע שנים.

מעמדו של הדולר יקבע בסופו של דבר על־ידי מצבה המסחרי של ארה"ב, ובמיוחד על־ידי המאזן המסחרי שלה.

הגרעון המסחרי האמריקאי היה גדול מאוד לאחרונה וזה גרם להיצעים דולריים. עתה עם פירסום נתוני התעסוקה של ארה"ב בחודש מרס, ממתין השוק בקוצר רוח לפירסום נתוני סחר החוץ לחודש מרס אשר יתפרסמו בעוד כשבוע ימים, והם אשר יקבעו את מעמדו של הדולר בשבועות הקרובים. המומחים צופים עליה בגרעון המסחרי.

מטבע	שער	שינוי שבועי באחוזים
	השינוי בשער הדולר	
לישט"ש*	1.8640	+0.6397
מרק גרמני	1.679	+0.1193
פרנק שוויצרי	1.40	+0.2863
פרנק צרפתי	5.76	+0.1053
גילדן הולנדי	1.8835	+0.1329
יאן יפני	124.7	−0.3198
דולר קנדי*	0.8083	+0.5781
שקל ישראלי*	1.5698	+0.3067

* השער ביחס לדולר

כשלון אופ"ק הוריד מחיר הנפט

מחיר הנפט ירד מאוד ומחיר הניקל ירד גם הוא לעומת העליה במחירי האלומיניום והקפה.

הירידות הגדולות במחירי הנפט במהלך השבוע נגרמו מכישלון ישיבת אופ"ק אשר התכנסה בוינה, כדי לדון בקיצוץ תפוקת הנפט של האירגון ובכך להעלות את מחירי הנפט העולמי ומחזק.

כוונות המארגנים סעודיה וניגריה לא הצליחו, חברי אופ"ק לא הסכימו כלל על נוסחה שתחייב אותם לקצץ את תפוקתם. למרות הסכמתן של מדינות מחוץ לאירגון. התוצאה היצעים גדולים של נפט ומוצריו הורידו את מחיר הסולר ל־0.42 דולר הגלון, ירידה שבועית של 12.3 אחוזים.

ירידה גדולה גם במחיר הניקל ל־16,800 דולרים הטונה. בעקבות משלוחים גדולים מאוסטרליה, קנדה וברה"מ. לעומת הירידה במחיר הניקל, עליה במחיר האלומיניום בגלל מחסור חריף בהספקת באוקסית שממנו מייצרים אלומיניום. מחיר טונה אלומיניום עלה ב־7.4 אחוזים ל־1398 לישט"ש הטונה. ירידה גם במחיר המתכות היקרות הנובעות מהיציבות בשוקי הכספים. העליה בשער הדולר חיסלה את הביקושים ההשקעתיים למתכות יקרות.

	מחירי הקומודיטיס	
זהב (אונקיה)	445.70	דולר
כסף (אונקיה)	6.381	דולר
פלטינה (אונקיה)	526.6	דולר
נחושת (טונה)	1182	לישט"ש
אלומיניום (טונה)	1398	לישט"ש
קפה (טונה)	1078.5	לישט"ש
סוכר לבן (טונה)	237.5	דולר
גרעיני חיטה (בושל)	3.075	דולר
כותנה (ליברה)	0.6173	דולר
נפט ברנט (חבית)	16.52	דולר
נפט דובאי (חבית)	15.05	דולר

יציבות בשוקי ההון

יציבות בשוקי ההון של העולם כשל יציבות בשערי הריבית הדולרים. במשך מרבית ימי השבוע, למרות העליה בלחצים האינפלציוניים שערי הריבית הדולריים היו יציבים ואף ירדו במקצת. למרות העלאת הפריים, על ידי מספר בנקים קטנים, לא היה לזה המשך והבנקים המסחריים הגדולים וגם הקטנים האחרים שמרו על הריבית הנהוגה כיום 8.5 אחוז לשנה.

בשוקי ההון של העולם ניכרת תכונה לקראת עליית שערי הריבית הדולריים. העליה בלחצים האינפלציונים בארה"ב עם פירסום המדדים הכלכליים האחרונים, מגביר את הלחץ של חוגי ממשל, אשר חוששים שהבנק המרכזי יעלה את הריבית הדולרית.

יציבות גם בשערי הריבית במערב אירופה ובמזרח הרחוק. בבריטניה ובגרמניה המערבית יש לחץ להורדת שערי הריבית. למרות ההערכה כי יורידו בבריטניה את שערי הריבית לא ניכרת תכונה בכיוון הבנק המרכזי הבריטי.

	שערי ריבית דולריים
ריבית בסיסית (PRIME)	8.5
ריבית לנכיון שטרות	6
ריבית לקרנות פדרליות	6.88
ריבית ליבור תצי־שנתי	7.56
ריבית ליבור – חצי־שנתי	
לישט"ש בריטית	8.94
מרק גרמני	3.69
פרנק שוויצרי	2.56
גילדן הולנדי	4.19
יאן יפני	4.19

פירסומת בטלוויזיה הסובייטית

הרפורמות הכלכליות הנהוגות על־ידי מנהיג ברה"מ מיכאל גורבאצ'וב הגיעו גם לטלוויזיה הסובייטית.

בשבוע שעבר זכה איל הטלוויזיה האיטלקי, סילביו בארלוצ'וני, בזיכיון לפירסום מוצרים מערביים בטלוויזיה הסובייטית.

סילביו בארלוצ'וני שבבעלותו שלושה תחנות טלוויזיה באיטליה, תחנה בספרד ותחנה בצרפת נחשב לאיש הטלוויזיה המצליח ביותר במערב אירופה.

בארלוצ'וני שהגיע למוסקווה כדי לחתום על החוזה אמר, כי מאחר והסובייטים מייבאים מידי שנה 88 מיליארדי דולר של סחורות, יש מקום לשכנע יצרנים במערב לפרסם בטלוויזיה הסובייטית. חוגים בלונדון העריכו שהחוזה יכניס לבארלוצ'וני כמה עשרות מיליוני דולרים מדי שנה.

בבנק הסיני אזל הכסף

העידן המודרני עוד לא הגיע כנראה לסין, שכן אחרת קשה להבין כיצד בבנקים אזל הכסף בימים רגילים, ואנשים שרוצים למשוך כסף נאלצים לחכות "שתתמלא הקופה".

אחד מהעובדים הזרים של חברה בריטית הפועלת בסין ביקש למשוך כסף מחשבונו הפרטי באחד מהבנקים בבירה באיג'ינג. האיש נדהם לשמוע מפי הפקיד שברגע אין לו מזומנים ושעליו לחכות עד שלקה יבוא ויפקיד כסף. פניה למנהל הסניף לא עזרה, וזה האחרון הסביר לו באריכות שאם אין לו זמן לחכות עליו לחזור מאוחר יותר.

וול סטריט/שולה פרומר

יושבים על הגדר

שוק המניות האמריקאי מפסיד בסיכום שבועי 14.87 נקודות בלבד, אם כי תנודות היומיות היו גבוהות פי כמה.

הכנגמה נשארת מעורבת, המחזורים נמוכים, ומגמות הקנייה שולטות על מגמות המכירה. כך נשמרת היציבות - פחות או יותר. ירידה במחירי הדלק וסיום פגישת שרי אופ"ק ללא עמדה אחידה ומגובשת מביאה לעליה בתחילת השבוע של סקטורי התחבורה והתעופה והם הקבוצה המובילה ביומיים הראשונים של המסחר.

במחציתו של השבוע הולכת ומתהווה מגמת הישיבה על הגדר. ספקנות והססנות מאפיינת את המשקיע הממוצע כמו גם המוסדי. והוא מעדיף להמתין לגלים או להישאר בעמדת המתנה. תופעה זו מרחיבה את משכה עד תום המסחר השבוע.

שוק המניות נמצא במצב אנמי למדי ובאופן טבעי נולדת מחדש הגבהת הענין במניות רכש אשר שוב הופכות להיות נושא מרכזי בקרב משקיעים. ניתן לומר שקיימת קורלציה במעט הדר משמעית בין מצב השוק לבין ההתעוררות בעניין במניות מטרה לרכישה/מיזוג (טייק אוברס).

יום המסחר האחרון מסכם שלושה ימי ירידה רצופים, ואחד מהימים החלשים ביותר בשנה החולפת. פרסומים כלכליים שונים ביחד עם שער דולר נמוך וחששות מפני עליית שערי הריבית מגבירים את החרדה מפני התגברות האינפלציה בארה"ב. כניסה של תכניות מחשב למכירה מערערת את מדד הדאו ג'ונס רק מעט מתחום 2000 הנקודות. סך כל הפסד המדד בשלושת ימי המסחר האחרונים הסתכם בשיעור של 51 נקודות והאוירה הנוצרת בסוף השבוע פסימית יותר מהרגיל.

שערי מטבע חוץ ביום 9.5.88

המטבע	בנקנוטים – לאומי – קניה	לאומי – מכירה	הפועלים – קניה	הפועלים – מכירה	דיסקונט – קניה	דיסקונט – מכירה	העברות והמחאות – לאומי – קניה	לאומי – מכירה	הפועלים – קניה	הפועלים – מכירה	דיסקונט – קניה	דיסקונט – מכירה	שער יציג
1 דולר ארה"ב	1.53	1.60	1.53	1.60	1.53	1.60	1.5588	1.5782	1.5623	1.5817	1.5588	1.5784	1.5698
1 מארק גרמני	0.91	0.95	0.91	0.96	0.91	0.95	0.9279	0.9394	0.9302	0.9418	0.9256	0.9372	0.9333
1 לישט"ש	2.87	3.00	2.88	3.02	2.88	3.02	2.9321	2.9686	2.9323	2.9689	2.9512	2.9681	2.9365
1 פרנק צרפתי	0.26	0.28	0.26	0.28	0.26	0.28	0.2726	1.2760	0.2741	0.2775	0.2728	0.2763	0.2747
100 ינים יפאניים	1.23	1.28	1.25	1.29	1.23	1.29	1.2510	1.2666	1.2523	1.2679	1.2522	1.2679	1.2579
1 גולדן הולנדי	0.81	0.85	0.81	0.85	0.81	0.85	0.8269	0.8372	0.8281	0.8385	0.8269	0.8373	0.8321
1 פרנק שוויצרי	1.09	1.14	1.10	1.15	1.09	1.14	1.1150	1.1289	1.1157	1.1297	1.1122	1.1262	1.1211
1 כתר שוודי	0.29	0.27	0.25	0.27	0.26	0.27	0.2650	0.2683	0.2660	0.2693	0.2650	0.2684	0.2667
1 כתר נורבגי	0.25	0.26	0.25	0.26	0.24	0.26	0.2528	0.2560	0.2532	0.2563	0.2525	0.2557	0.2544
1 כתר דני	0.24	0.25	0.24	0.25	0.23	0.25	0.2407	0.2437	0.2412	0.2442	0.2407	0.2437	0.2424
1 מארק פיני	0.38	0.40	0.38	0.40	0.38	0.40	0.3885	0.3934	0.3894	0.3942	0.3885	0.3934	0.3918
1 דולר קנדי	1.24	1.29	1.24	1.30	1.23	1.30	1.2607	1.2763	1.2633	1.2791	1.2591	1.2749	1.2696
1 דולר אוסטרלי	1.14	1.25	1.16	1.25	1.16	1.24	1.1995	1.2144	1.2021	1.2171	1.1979	1.2129	1.2077
1 ראנד דרא"פ	0.46	0.55	0.43	0.85	0.45	0.62	0.7073	0.7161	0.7087	0.7175	0.7061	0.7150	0.7107
10 פזטות ספרדיות	0.43	0.45	0.43	0.46	0.43	0.45	0.4401	0.4456	0.4440	0.4495	0.4437	0.4492	0.4461
10 שילינגים אוסטריים	1.29	1.35	1.30	1.36	1.29	1.36	1.3154	1.3318	1.3236	1.3401	1.3198	1.3304	1.3207
1000 לירטות איטלקיות	1.23	1.30	1.22	1.30	1.22	1.31	1.2584	1.2741	1.2485	1.2641	1.2485	1.2642	1.2536
1 "סל" (ECU)	—	—	—	—	—	—	1.9236	1.9475	1.9282	1.9523	—	—	1.9365
1 דינר ירדני	4.29	4.56	4.32	4.60	4.55	4.65	—	—	—	—	—	—	4.3170
10 לירות לבנוניות	—	—	0.09	0.10	0.02	0.04	—	—	—	—	—	—	0.0430
1 לירה מצרית	0.64	0.68	0.60	0.64	0.63	0.68	—	—	—	—	—	—	0.6907

هكذا من الأصل

مكزاين الأصل

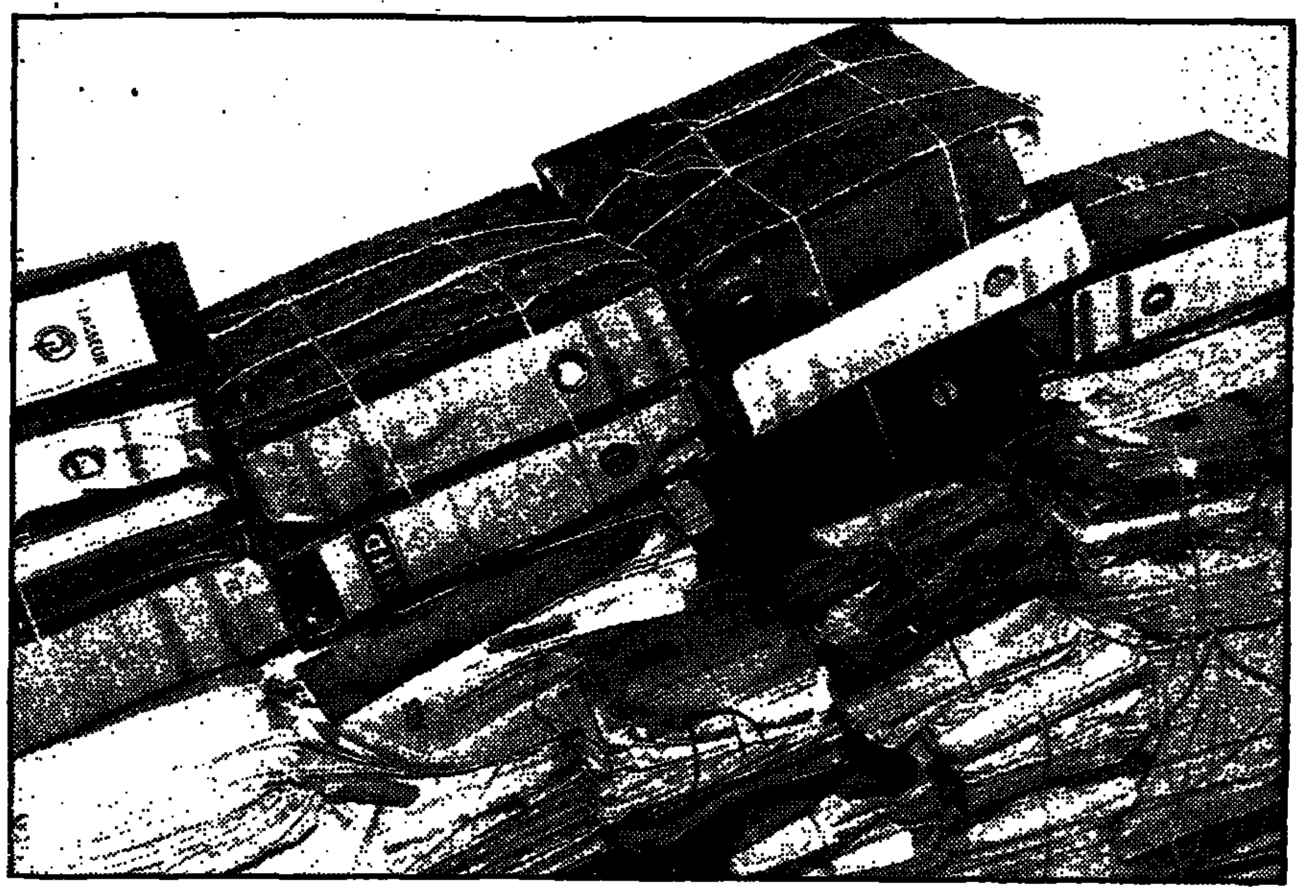

■ שרות לאזרח

יחס של זלזול וחוסר אדיבות

תשלום המכס על צרור בעל ערך כספי נמוך, שיובא ביבוא אישי, כרוך לעיתים בעמידה בתור בשישה דלפקים, שלושה של המכס ושלושה של הדואר. כך עולה באחד מממצאי דו"ח מבקר המדינה העוסק בשירות לאזרח. לדעת הביקורת, על אגף המכס ועל רשות הדואר לעשות לקיצור התהליך המסורבל הזה.

כחמישית מכלל הדיירים שמותר היה לאשר להם הנחה בדמי שכירות בשיכון הציבורי בלא שהוגשה בקשה לכך, לא קיבלו את ההנחה בדרך זו, אלא נדרשו להגיש בקשה. לעיתים בדיקת הבקשות נמשכה זמן ניכר ובינתיים חוייבו המבקשים בדמי שכירות מלאים.

ההמתנה לרוב הרופאים המקצועיים, במרפאות קופת־החולים הכללית, ממושכת מאוד ובמקרים רבים מגיעה לכמה חודשים. לכמה מן הרופאים המקצועיים יש להמתין אף יותר משנה.

לדעת מבקר המדינה כפי שעולה מן הדו"ח, על המוסד לביטוח לאומי לצייד את הסניפים בחוברות הסברה מעודכנות בכל תחומי פעולתו, כדי לאפשר לציבור לקבל מידע מלא על זכויותיו וחובותיו וכדי שתובע יבין לאשור את הנדרש ממנו. תלונות רבות שהגשו לנציב תלונות הציבור עסקו באי קבלת תשובה מסניפי המוסד לביטוח לאומי על פניות בכתב של מבוטחים.

יותר מ־1,000 מפגרים ממתינים להשמה במעונות בשירות למפגר, כך עולה מן הדו"ח, בפרק העוסק בלשכות הרווחה. גם בדו"ח נציב תלונות הציבור הובאו מקרים של מפגרים, שהמתינו שנים להשמתם במעון.

בשירותי החברה והרווחה אין הקפדה על שמירת צנעת הפרט ולפקידים מקבלי קהל חסר לא פעם מידע חיוני; הם נוהגים להפנות את הפונים לפקידים אחרים, ובכך גורמים לטילטולו של האזרח מפקיד לפקיד.

טכנאי המעבדה לזיהוי פלילי במשטרת ישראל הגיעו לזירת האירוע כעבור שלוש שעות ב־30 אחוז מהמקרים של התפרציות לדירות ולבתי עסק שנרשמו במחוז דן באוקטובר 1987 ושהביקורת בדקה.

נהגים שנמצאו נוהגים בלי רשיונות רכב ונהיגה והמציאו את המסמכים הללו במועד לתחנת המשטרה, נשפטו בהעדרם והוטלו עליהם קנסות ויש שאף רשיונם נשלל לפרק זמן של עד שנתיים.

מתן השירות בתחום המשפטי מתאפיין בעיכובים ממושכים. על־פי מדגם, ממתין מתדיין כ־28 חודשים מיום שהגיש תביעה בתחום ממונות ונזיקין לבית־המשפט המחוזי בתל־אביב ועד למועד קיום המשפט. עד סיום הביקורת היו תלויים ועומדים יותר מ־14,500 תיקים שהוגשו מ־1978 ועד דצמבר 1985 בכל בתי־המשפט שנבדקו. מאות מהם תלויים ועומדים זה שבע שנים ויותר.

העיכובים הממושכים והסירבול בטיפול, שמהם סובל האזרח הנזקק לשירותים בתחום המשפטי, מעוררים, לדברי הדו"ח, ספקות בדבר יכולתה של המערכת להתמודד עם העומס המוטל עליה, במסגרת כוח האדם התקציבים העומדים לרשותה.

25 אחוז, בממוצע, מכלל התקלות בשירותי הטלפון במחוז המרכז, לא תוקנו על־ידי חברת בזק בפרק הזמן הנדרש על־פי תנאי הרשיון של החברה. בנושא העברת דואר חל שיפור, אך לא הושג היעד שהציבה לעצמה רשות הדואר.

לא פעם מגיעים אל האזרחים טפסים והודעות לא ברורים, בעיקר מטעם מס־הכנסה ומינהל מקרקעי ישראל. על ההודעות חסר מידע חיוני, ולעיתים המידע לא ברור אף לפקידים שמטעמם נשלח.

יותר משעה נאלצים לעיתים להמתין פונים ללשכה למרשם אוכלוסין ולאגף הרישוי כדי להשיג את מבוקשם. בשני המקומות יש תקלות במסופי המחשבים, הגורמות להמתנה נוספת.

ברוב המשרדים הנותנים שירותים לאזרח אין הקפדה על שמירת צנעת הפרט. תורי ההמתנה אינם מוסדרים בדרך שתמנע האזנה לשיחות בין הפונה לפקיד. כמה פקידים יושבים בחדר אחד ומקבלים פונים בעת ובעונה אחת.

יחס של זלזול וחוסר אדיבות מצד הפקידים, בייחוד בלשכות למרשם תושבים, במס הכנסה ובמשטרה, עולה מרוב התלונות העוסקות בנושא השירות לאזרח. יותר מ־10 אחוזים מן התלונות לנציבות תלונות הציבור הן בנושא השירות לאזרח.

■ בטחון

העדר תיאום, אי סדרים, רשלנות

העדר תיאום, אי־סדרים, רשלנות ופיגור בעמידה בלוח זמנים לתכנון מאורגן מראש, הם עיקרי הממצאים שעולים מדו"ח מבקר המדינה לגבי צה"ל. הפרק על צה"ל קצר יחסית והוא מכיל בדיקה של סדרי הכנת התכנית הרב־שנתית לצה"ל ותכנית העבודה לשנת 1987 של מפקדת חילות השדה, כפי שהיו אמורים להיכון באגף התכנון במטה הכללי; בדיקת סדרי קבלת החלטות על פיתוח סד"כ חיל הים, כתוך זה בדיקה משלימה בלשכת שר הבטחון, באגף התקציבים, במינהל ההרכשה והייצור ואצל היועץ הכלכלי למערכת הבטחון; בדיקה של אוגדת מילואים הכפופה לפיקוד הצפון; בדיקת הארגון וההדרכה בבית־הספר לתותחנים של צה"ל, אפסניה, הכשרת מדריכים ותכניות לשעת חירום; ביקורת על מחקרי מודיעין טכני בזירה הטכנית באגף המודיעין; בדיקת נוהלי רישום ועבודה במספנות חיל הים; עידכון רישומת כח אדם במוקדים שונים.

חלק מן הביקורת, כפי שהיא מתפרסמת היום, כבר איננו אקטואלי, אם מפני שתהליכים הושלמו – אמנם באיחור ניכר, שהוא מושא לביקורת בפני עצמה – ואם משום שהליקויים תוקנו. גם לשון הביקורת [illegible] של כל פרק, תקיפה דיה כתגובה על חלק מן הממצאים העולים מדפיו.

תכנית העבודה

הן תכנית העבודה של צה"ל, זו הרב־שנתית וזו השנתית מהשנה שעברה של מפח"ש, והן תכנית ההצטיידות של חיל הים – מתוך כוונה שהונחה ביסוד עבודות המטה, לגבש חיל ים התקפי – לא תוכננו בזמן ומשך העבודה עליהן התארך מדי, עד לכדי פגיעה במהותן. כך קרה שתכנית שנתית נגזרה מתוך רב־שנתית, וזו לא אושרה ולא עמדה במבחן המציאות התקציבית. "בשל מעמדה הלא־סופי של התכנית הרב־שנתית עלולות להיווצר בתכניות השנתיות של צה"ל עובדות והתחייבויות, שיגבילו בראיה רב־שנתית את גמישות ההחלטה בהמשך תכנון או שישנו את קביעת סדר העדיפויות ואת האיזון הבין־זרועי", כותב המבקר.

המבקר קובע כי בשל התמשכות תהליך קבלת ההחלטות בעניין סד"כ חיל הים העתידי ומימושו התחוללו שני תהליכים: הסד"כ הנוכחי הלך והתיישן; הצוללות וחלק מהסטי"לים עומדים לצאת מן השירות בשנות ה־90. גם אם ניתן להאריך את שירותם בהשקעה גדלה והולכת, לא יהיה אפשר להתקין עליהם מערכות לחימה במידה בלתי־מוגבלת. לפני כחודשיים הוחלט על הקצאת התקציבים לבניית סד"כ חדש, שהיקפו יהיה – לפחות בשלב הראשון של הביצוע – מצומצם מזה שבתכנונים המקוריים.

ביה"ס לתותחנים

מבקר המדינה בדק את בית־הספר לתותחנים של צה"ל ומצא, כי יש ליקויים באיוש תקנים. ליקויים שנמצאו: איוש ללא התאמה של תפקידים ואי־איוש של תפקידים אחרים שם; פקודת מטכ"ל שהוצאה ב־1963 ושנוגעת לנוהל אישור קורסים והשתלמויות, לא עודכנה מאז. בדיקה העלתה כי מתוך 44 קורסים המועברים בבית־הספר לתותחנות, לגבי 39 תכניות אימון אין לדעת אם אושרו על־ידי הדרג המוסמך, לגבי 33 לא היה אפשר לדעת אם נקבעו מדדים להקצאת אמצעים ולגבי 20 לא ידוע אם נעשה תכנון ממוחשב של מספר המשתתפים; נתגלו קשיים בהקצאת מצעים לוגיסטיים לקורסים השונים בבית־הספר, לא היה גרוף אימונים מפורט דיו, לא קויימו הוראות מה"ד להכשרות למדריכים, בחלק גדול מהקורסים לא היו מערכי שיעור או שהיו כאלה ולא אושרו על־ידי כל גורמי האישור, לא נשמרו דו"חות ביצוע אימונים וקורסים.

"מכנה משותף לרבים מהליקויים הינו חוסר שליטה מספקת של מפקדת בית־הספר במערכת המורכבת המסועפת הנתונה לפיקודה", כותב המבקר. בבדיקה של מוכנות בית־הספר לתותחנים להדרכה בחירום נמצאו ליקויים.

גם ברישומי שעות מנוע נמצאו ליקויים, חלקם נובעים מהעדר פקודות מטכ"ל ונהלים מסודרים וחלקם מחוסר משמעת בשמירה על נהלים קיימים בתחום זה. "תופעות שכיחות", כינה את הממצאים מבקר המדינה וקרא לדרגי המטה הכללי להדק את הפיקוח. כך גם במספנות חיל הים, שם יש ליקויים ברשומות ובהקפדה על נוהלי העבודה, כפי שנקבעו. תופעה דומה עולה מבדיקת עדכון רשומות כוח אדם. המבקר מצביע על מסורה של השלישות הראשית בכלי־בקרה נאותים, על משכי זמן ארוכים מדי לעדכון המערכת הממוחשבת בשינויים עיקריים של נתוני רישומת, מפני ש"משמעת הדיווח של היחידות היתה לקויה, ובגלל סדרי בקרה לקויים של מפקדת קצין שלישות ראשי", על שיעורי פלט שגויים "גבוהים מאד, הנובעים מדיווח לקוי של היחידות".

מערך שעת חירום

בחינת היערכות מערך המשק לשעת חירום מעלה, בין השאר, כי רמת המלאים באזורים שונים של הארץ לא תמיד תואמת את היקף האוכלוסיה, כי תיקי תכנון לתחומים ייעודיים שונים ברשויות המקומיות לוקים בחסר בתוכנם או בעידכונם, או שאינם נשמרים כיאות, כי יש שימוש שוטף או לא ייעודי במשאבות מים לשעת חירום, כי לא נסתיימה עבודת המטה בנושא בדיקה ארגונית של העברת אחריות מראש הג"א למפח"ש בכל הקשור להגנה מרחבית קדמית, וכי יש ליקויים מסויימים בתכנון ובאחזקה של מתקני החירום בתעשיה הצבאית וכן במוסכים ובמפעלים חיוניים.

■ רפואה

אין מדיניות כוללת

לפי הנתונים שבדו"ח מבקר המדינה המתינו בנובמבר אשתקד לניתוחים אלקטיביים לפחות 47,500 חולים. מאז ועד היום נוספו אלפי ממתינים בעקבות השבתת חדרי ניתוחים על־ידי הרופאים המרדימים ועיצומי רופאי המדינה והרופאים בבתי־החולים של קופת־חולים. אין כל נתונים מוסמכים להערכת מספר הממתינים לניתוחים אלקטיביים, אבל ברור שמספרם גדל בהרבה לעומת המצב בעת בדיקת מבקר המדינה.

המבקר קובע, כי ההמתנה לניתוחים האלקטיביים ארוכה במקרים רבים: בנובמבר 1987 המתינו חולים לניתוחים שנים בין שישה חודשים ל־36 חודשים. בדו"ח נאמר: "יש פער בין מספר ניתוחי הלב הנדרשים לבין מספר הניתוחים המבוצעים, וההמתנה לניתוחי לב ארוכה". מספר הממתינים לניטורי לב בבתי־החולים הכלליים הגיע בנובמבר 1987 ל־800. התור למיפויי לב הוא ארוך, ובנובמבר 1987 נאלצו לחכות לביצועו בבית־החולים שיבא חמישה חודשים, ובבית־החולים בילינסון ארבעה חודשים.

ממצאי מבקר המדינה מאשרים את הטענות של הרופאים המרדימים. "קיים מחסור בכוח אדם להפעלת חדרי הניתוח" – קובע מבקר המדינה. המחסור חמור במיוחד במרדימים ובאחיות. בכמה מבתי־החולים אין כלל חדרי הרדמה, והרדמת החולים נעשית בחדרי הניתוחים עצמם; באחרים חדרי ההרדמה אינם מנוצלים במלואם. יש מחסור בציוד רפואי תקין להפעלת חדרי הניתוח. כ־30 אחוז מחדרי הניתוח אינם מופעלים אפילו במשמרת הבוקר.

מבקר המדינה סוקר את המצוקות הקשות, שגרמו ועדיין גורמים רבים במערכת הבריאות וסבל רב לחולים. המבקר קובע, כי משרד הבריאות לא גיבש מדיניות בריאות כוללת ולא קבע יעדים מוגדרים וסדרי קדימויות. בהיעדר מדיניות כוללת לא נקבע מיקומה של הבריאות בסולם העדיפות הלאומי והתקציבי. עוד קובע מבקר המדינה: "על אף המשאבים המוגבלים העומדים לרשות מערכת הבריאות, לא גיבש המשרד הלכה למעשה מדיניות ברורה בדבר מקורות נוספים למימונה".

רפואה שחורה

במצב הקשה במערכת הבריאות, נוכח תקופות ההמתנה הארוכות לביצוע בדיקות איבחון וניתוחים, חולים רבים עוקפים, באמצעות "הרפואה המועדפת" ו"הרפואה השחורה", את צוואר הבקבוק של המערכת הציבורית, האמורה להיות שוויונית. מבקר המדינה קובע: "לא משרד הבריאות ולא קופת־חולים של ההסתדרות הכללית לא הפיקו במהלך השנים את הלקחים הדרושים למניעת התפשטותה של "הרפואה השחורה" בין כותלי בתי־החולים הציבוריים, ולא נקטו את הפעולות הדרושות לצימצום תופעה חמורה זו".

משרד הבריאות לא גיבש קווי מדיניות ברורים לגבי השתלת כליות ולא קבע יעדים מוגדרים וקדימויות להפעלתם.

הדו"ח מדגיש כי יחסי עבודה מעורערים פגעו בתפקודה התקין של היחידה להשתלת כליות בבית־החולים ע"ש שיבא והיא נקלעה למשבר חריף ובעטיו הוחלט לסגרה.

חיסון נגד שפעת

דיווחי אמצעי התקשורת על עליה ניכרת במדדי התחלואה בשפעת ובמספר הפטירות כתוצאה ממנה היו, לדעת משרד הבריאות, מוטעים ולא מבוססים. אף על פי כן לא דאג המשרד מבעוד מועד, ולא במידה מספקת, לתקן את הרושם שנוצר באמצעי התקשורת. הדיווחים גרמו לבהלה בציבור, בעטיים גבר במיוחד הביקוש לתרכיבי חיסון ונוצר מחסור בהם. הדו"ח מוסיף כי כמויות תרכיבי החיסון שהזמינה קופ"ח של ההסתדרות הכללית היו מצומצמות והספיקו לחיסון שיעור קטן של מבוטחים הנמנים עם קבוצות האוכלוסיה שבסיכון.

אשר לרפואה הציבורית ממליץ מבקר המדינה כי משרד הבריאות יפעל לאלתר לארגון מחדש של המערכת כדי להבטיח מתן שירות רפואי ברמה נאותה לכלל האוכלוסיה. בעניין התור לניתוחים ממליץ המבקר שמשרד הבריאות יפעל לקבל נתונים תקופתיים בדבר התורים לניתוחים, ינתחם ויסיק את המסקנות המתבקשות במגמה לייעל את תפעול בתי החולים. תחום זה, אומר המבקר, רגיש גם מבחינה חברתית ועל משרד הבריאות וקופת חולים לפעול נמרצות כדי לעשות לפתרון בעיית ההמתנה הממושכת לניתוחים.

באשר להשתלת הכליות אומר המבקר כי דרוש שמשרד הבריאות יגבש קווי מדיניות ברורים בתחום ההשתלות ויפעל במיוחד לתיאום בין כל הגורמים העוסקים בו. ובאשר לחיסון נגד שפעת אומר המבקר כי מן הראוי שקופ"ח תגדיל בהדרגה את כמות החיסונים שהיא רוכשת בשביל מבוטחים כדי להבטיח חיסון של קבוצות אוכלוסיה הזקוקות לכך מבחינה רפואית.

לבסוף קובע המבקר כי היעדר תכנון כוח אדם רפואי לטווח ארוך מנע ממשרד הבריאות להתמודד מבעוד מועד עם תופעות שליליות הפוקדות את מערכת הבריאות בארץ. ממצאי הביקורת מצביעים שחלה התקדמות במספר קטן של נושאים, כגון התחלת מיחשוב במחלקה למקצועות רפואיים והיתרים מתקדמים לפתיחת בית ספר לרוקחות. אולם בתחומים רבים אחרים אין המשרד ערוך למציאת פתרון לתופעות השליליות שנמנו לעיל, כדי להוביל את הרפואה בארץ ליעודה – טיפול מהיר ויעיל בחולים.

■ תקציב

כמה באמת קוצץ התקציב?

החל בשנת 1983 קוצץ תקציב הבטחון במידה ניכרת. בשנת 1986 הגיע הקיצוץ במטבע מקומי ובמטבע חוץ מזומן (לא כולל המרות לשקלים של הסיוע האמריקאי) ל־20% בהשוואה לתקציב 1983; באותה רמה נשאר התקציב גם ב־1987.

משרד הבטחון מצא דרכים לצמצם את הקיצוץ הממשי בפעילות. הדרך הראשונה היא אכילת מלאים בהיקף של עד 100 מיליון שקל, מה שאיפשר להגדיל ב־1987 כמה תחומי בטחון גידול ריאלי, אף שהתקציב לא גדל לעומת 1986.

הדרך השניה היתה הגדלת היקף ההתחייבויות על חשבון תקציבי השנים הבאות, בעיקר במט"ח סיוע. כך יגיע פרעון ההתחייבויות משנים קודמות ב־1988 ל־35% מכלל תקציב ההוצאה.

דרך שלישית לקבלת תקציב נוסף היתה צבירת ההתחשבנות על מספר ימי מילואים שלא נוצלו ושתמורתם מקבל משרד הבטחון, החל בשנת 1985, תוספת תקציב השקולה לחסכון של המוסד לביטוח לאומי עקב החסכון בימי מילואים. קביעת המכסה הבסיסית, שעל־פיה מחשבים את החסכון, היתה פשרה בין עמדות משרד הבטחון והאוצר ולא המכסה הבסיסית ולפיכך "החסכון" בימי מילואים איננו כולו חסכון ממשי.

רפא"ל – עסק לא מוצלח

ביקורת עסקת־יצוא של רפא"ל (רשות פיתוח אמצעי לחימה) נותנת מושג על הדרך שבה ניסתה הרשות להתגבר על הקיצוצים בהזמנות מערכת הבטחון – באמצעות עסקות־יצוא ביקשה להימנע מפיטורי עובדים, במלוא ההיקף המתחייב מקיצוצי התקציב. הזמנות משרד הבטחון פחתו מ־70% מסך מכירות רפא"ל ב־1984 ל־45% מהן ב־1986, ומשרד הבטחון עודד את רפא"ל להגביר יצוא.

ב־1986 החליט מנהל רפא"ל לבצע פרוייקט יצוא בהיקף של 35 מיליון דולר. התכנון המקורי הצביע על הפסד של 3.3 מיליון דולר מיצוא זה. בדיעבד מעריכה הביקורת, כי הפרוייקט יסתיים בהפסד של 11.7 מיליון דולר (32% מהיקף הפרוייקט) ועשוי אף לגדול ל־14.7 מיליון דולר (42% מהיקף העיסקה), אם לא תצליח רפא"ל להדביק את הפיגור בלוחות־הזמנים ותחוייב גם בקנס (רפא"ל טוענת כי ההפסד יקטן בהרבה ויגיע לארבעה מיליון דולר בלבד).

לא זו בלבד אלא שרפא"ל חתמה על חוזים לציוד ולהעברת ידע ללקוח בחו"ל, החורגים חריגה מהותית מההצעה שהגיש רפא"ל לאישור ביולי 1985.

להיטותה של רפא"ל להגדיל יצוא (היא אכן הצליחה להגדיל יצוא מ־10% מסך מכירותיה ב־1984 ל־40% ב־1986), כדי להימנע מפיטורי עובדים, גרמה לה לקבל עבודות בהפסד ולהגיש הערכות עלות, שלא נכללו בהן מלוא העלויות. כך לא נכללו בתוך העלויות זכויות נלוות לשכר, הוצאות שיווק, והוצאות בגין ביצוע מו"פ עצמי. לא נכללו בכך גם עלויות המו"מ והכנת הצעות מחיר, שהסתכמו בלא פחות מ־700,000 דולר, וכן השינויים הטכניים במכלול הפרוייקט. חריגה מהכללים ברפא"ל ובמשרד הבטחון גרמה לכך שהעיסקה כרוכה גם בנזק בטחוני.

אם נראה לרפא"ל כי על ההפסדים הללו היא תפוצה בעתיד בכך שייפתחו לפניה שוקי יצוא עתידיים, סבורה הביקורת ההיפך – הידע שיסופק ללקוח יאפשר לו לפתח מערכות דומות ולסכל מאמצי יצוא של תעשיות ישראליות. לדעת הביקורת, לו היה מתממש החוזה העיקרי היו נגרמים נזקים כבדים בשלושה תחומים: בטחון שדה – חשיפת תורת הלחימה של החיל. חלק מהנזק כבר נגרם בעת מאמצי המכירות שעשתה רפא"ל. סיכויי יצוא עתידיים נפגעו בגלל העברת ידע. מחיר החוזה, הקטן ב־100־200 אחוז מסך העלות הכרוכה בביצועו.

בתשובה על דו"ח המבקר לא שוללת רפא"ל את הקביעה כי העיסקה כרוכה בהפסד כספי, אף כי קטן מאומדן הביקורת. בקשר לנזק הבטחוני מעירה רפא"ל, כי החוזים אוסרים על הלקוח העברת מידע לאחרים.

בקשר לסיכויי מכירות יצוא, בעקבות פיתוח המערכת, מציינת רפא"ל כי קיבלה כבר הזמנות מהחיל לאספקת מכשירים שהם חלק מהמערכת, והיא מנהלת מו"מ עם לקוחות למכירת מערכות דומות בהיקף כספי ניכר (לאחר תאריך דו"ח הביקורת ותשובות המשרדים כבר ביצעה הרשות הזמנות בהיקף של עשרות מיליוני דולר – מ.א.)

תעשיה אווירית – תרומות

בשנים 1980־1983 זקפה התעשיה האווירית לתקציבה – על־פי תיאום מוקדם עם משרד הבטחון – כספי תרומות עובדיה לקרן לב"י בסך 634,000 דולר, וראתה בהם חלק ממקורותיה העצמיים בפיתוח שני פרוייקטים, ולא חלק מהשתתפות משרד הבטחון, שתמורתה מגיע לו חלק בבעלות על הידע ועל פירות המחקר והפיתוח.

גם תרומות עובדי התעשיה האווירית לאגודה למען החייל במסגרת ה"שירותרום" לא עזבו את כותלי התעשיה האווירית והועברו לפרוייקט ה"לביא" (48,150 דולר) ולארגון העובדים (8250 דולר), שהבטיח להשתמש בהם לאימוץ יחידות צה"ל. שלא כבמקרה התרומה ללב"י, שתואמה מראש עם משרד הבטחון, טוענת האגודה למען החייל כי העברת הכספים לא תואמה איתה. פרוייקט ה"לביא" גם לא נכלל בין מטרות האגודה לפי תקנונה, ולפיכך לא ניתן ליעד תרומות לאגודה – הפטורות ממס הכנסה – ליעדים אלו.

התעשיה האווירית דוחה את הביקורת מכל וכל, וטוענת כי קיימה מו"מ עם לב"י ועם משרד הבטחון להתרמת עובדי התעשיה לפרוייקטים בטחוניים בשלבי פיתוח באחד ממפעליה. פרוייקטים אלה היו עלולים להסגר מחוסר מימון, וללא הסיכום המוקדם הזה, שהסתמך גם על חוות־דעת משפטית של היועץ המשפטי בתעשיה האווירית, לא היתה ההתרמה מתקיימת כלל.

אשר לתרומה לאגודה למען החייל טוענת התעשיה האווירית, כי ארגון עובדיה התחייב מראש על סכומי תרומה לאגודה למען החייל, שבהם היה עומד מתקציבו גם לו היו התרומות העובדים בפועל קטנות מהתחייבות הארגון.

■ מדע ופיתוח

כפילויות

משרד המדע והפיתוח הוא אחד הקטנים במשרדי הממשלה, אם לא הקטן בהם, עם 58 עובדים בסך־הכל. גם תקציבו זעום למדי – 15.3 מיליון ש"ח בשנת 1987, מזה 10.2 מיליון ש"ח לפיתוח.

חלק, לא גדול אמנם, מתקציב זה מוקדש לתמיכה במכונים ובמוסדות שונים, כגון המכון לחקר חברתי שימושי, המכון לחקר הגולן, מו"פ בקעת הירדן ומוסד וייצמן לפרסומים (שאין לו, אגב, שום קשר עם מכון וייצמן). התמיכות האלה נעות מ־82,000 עד 272,000 ש"ח לשנה לכל מוסד.

לפי התכ"ם – קובץ הוראות של החשב הכללי בעניין סדרי הרישום של כספים ונכסים במשרדי הממשלה – צריכה להימצא בכל משרד ממשלתי התומך במוסדות אלה או אחרים "ועדת תמיכות". ועדה זו מאשרת בקשות לתמיכה או דוחה אותן וכן קובעת את ממדיהן. המבקר מציין, כי במשרד המדע לא קיימת ועדה כזאת. בדרך־כלל המנכ"ל הוא־הוא המאשר את סכום התמיכה ואת התנאים למתן התמיכה. גם לא נמצאו במסמכים המפרטים את הנימוקים לאישור הבקשות או לדחייתן.

עוד אומר המבקר, כי במשרד המדע אין גורם המתאם את מתן התמיכות והיקפן עם משרדי ממשלה אחרים כדי למנוע כפילויות.

ולבסוף, עניין שהוא לא בתחום הביקורת דווקא, אלא ציון עובדה: ההוצאה הציבורית בישראל על מחקר ופיתוח הגיעה ב־1984 (השנה האחרונה שלגביה יש נתונים בנושא זה) לכ־526 מיליון דולר, שהיו כ־2.2% מן התל"ג. 59% מסכום זה מימן משרד הבטחון, ו־12% מימנו משרדי ממשלה אחרים (ובראשם משרדי התעשיה והמסחר, החקלאות, האנרגיה וראש הממשלה. בעוד חלקו של משרד המדע היה רק 1%. עוד 17% מומנו על־ידי השתתפות הממשלה והסוכנות היהודית במוסדות להשכלה גבוהה, ו־3% הנותרים – על־ידי מענקי מחקר של הקרנות הדו־לאומיות למחקר. מובן שאין זה המימון כולו: גופים ציבוריים ופרטיים שונים, אינטרסנטיים או פילאנתרופיים, רובם בחו"ל וקצתם בישראל, מממנים חלק נכבד מן המחקרים המדעיים בארץ.

■ משפטים

מי זכאי לסיוע?

בניגוד לתקנות, לא נשלחו, לפחות מאז 1984, הודעות לבעלי פאטנטים על חובתם לשלם את האגרה שנקבעה בחוק, כדי שלא יבוטל הפאטנט שלהם: ב־15 מקרים בוטלו הפאטנטים באיחור של ארבעה עד 17 חודשים; שישה פאטנטים טרם בוטלו, בעת הביקורת, אם כי כבר חלפה חצי שנה מהמועד שהיו צריכים לפרסם את פקיעת תוקפם.

במסגרת התקציב הרגיל לשנת 1987 הוקצב לאגף, במהלך הביקורת, סך 120,000 שקלים חדשים, למיכון ולהתחברות למאגרי מידע בין־לאומיים בנושא פאטנטים, מדגמים וסימני מסחר, מה שיחסוך בזמן המושקע כיום בחיפוש ידני בספריות מקצועיות.

ביטול פאטנטים

פאטנט ניתן לתקופה של עשרים שנה מתאריך הבקשה, והוא בר־תוקף אם שילם בעל הפאטנט את האגרה שנקבעה ובמועדים שנקבעו. לא שולמה האגרה, יפקע הפאטנט במועד שנקבע לתשלום האגרה. את כל אגרות החידוש מותר לשלם גם בתוך שישה חודשים מאותו מועד, בתוספת אגרה בסכום שנקבע. לא שולמה אגרת חידוש במועדה ואף לא אגרת ארכה, כדי לאשר למבקש דחיית מועד תשלום אגרת החידוש, יפרסם הרשם ברשומות את פקיעת תוקפו של הפאטנט. לצורך תשלום האגרה לחידוש הפאטנט, עד 31.3.86, חולקו עשרים שנות תוקפו של פאטנט לשמונה תקופות ובעד כל תקופה נקבעה אגרת חידוש; בתקנות נקבע, שהרשם ישלח הודעה לבעל הפאטנט על כל מועד שבו עליו לשלם אגרת חידוש, לא יאוחר משלושה חודשים לפני אותו מועד.

בניגוד למה שנקבע בתקנות, לא נשלחו הודעות לבעלי הפאטנטים. עוד העלתה הביקורת, כי במארס 1986 בוטלו 15 הפאטנטים באיחור של ארבעה עד 17 חודשים. שישה פאטנטים נוספים עוד לא בוטלו עד סוף מארס 1987, אף כי חלפה חצי שנה מהמועד שהיו חייבים לבטלם. לגבי פאטנט אחד כבר חלפה שנה מהמועד שהיו חייבים לבטלו.

לדעת הביקורת הליקויים בתחום הזה, שעליהם הצביעה כבר הביקורת ב־1981, מחייבים התארגנות מתאימה, לצמצום משך הטיפול בפאטנטים ובסימני מסחר ולבחינה מחדש של השיטה הקיימת.

סיוע משפטי

במחלקה לסיוע משפטי במשרד המשפטים פועלות שלוש לשכות לסיוע משפטי: בירושלים, בתל־אביב ובחיפה. הלשכות נותנות, על חשבון המדינה, סיוע משפטי ללא תשלום למי שזקוק לעזרה או לעצה משפטית או לייצוג בבית־המשפט ואין ביכולתו לשלם שכר טרחה לעורך־דין. מינהלת המחלקה כפופה למנכ"ל המשרד.

הביקורת העלתה, שמאז אוגוסט 1984 קיים עיוות בקביעת הזכאות: מבקש סיוע יחיד או מבקש, שאדם נוסף סמוך על שולחנו, זכאי לקבל שירות אף כשהכנסתו לחודש גדולה בכ־10% מזו של משפחה בת שלוש או ארבע נפשות (זוג עם ילד או שניים או יחיד עם שלושה ילדים). עד תום מועד הביקורת לא יזמה המחלקה פעולה כלשהי לתיקון הדבר.

לדעת הביקורת, על המחלקה לפעול בהקדם לתיקון התקנה.

בלשכות ירושלים ותל־אביב נמצאו מקרים רבים, שבהם חלפו שישה עד 13 שבועות מתאריך קבלת הבקשה לייעוץ משפטי עד לתאריך הזימון של המבקש, לצורך עריכת הבדיקה הראשונית, וארבעה עד שישה שבועות נוספים עד לראיון הראשון. בלשכה בחיפה עוברים בדרך כלל כחודשיים בין הגשת הבקשה לבין הראיון.

בדיקת כ־500 תיקים בלשכות בירושלים ובתל־אביב העלתה, שאין מתנהל מעקב סדיר בכתב אחר הטיפול בתיקים בלשכות, ובהם אף לא כאלו שנמצאו בידי עורכי־דין מבחוץ. נמצאו 20 תיקים בלשכה בירושלים ו־120 תיקים בלשכה בתל־אביב, שהטיפול בהם לאחרונה היה משנה וחצי ועד ארבע שנים לפני מועד הביקורת.

■ חינוך

פיגור בתעודות בגרות

המבקר חושף פרטים מחפירים על התייחסות עיריית תל־אביב לאוכלוסיית התלמידים החלשים שבתחומה. מדובר בילדים קשי־חינוך, הסובלים מבעיות התנהגות, מקשיי למידה או מליקויים גופניים, שהצוות החינוכי בבתי־הספר הרגילים התקשה לטפל בהם והמליץ להעבירם למסגרות החינוך המיוחד: לכיתות מקדמות או טיפוליות בבתי־ספר רגילים או לבתי־ספר מיוחדים לילדים קשי־חינוך.

ידוע כי העברת ילדים למסגרות החינוך המיוחדות כמוה כהטבעת חותם שלילי על הילד; במקרים לא מעטים היא חורצת את גורל הילד לכל חייו. לפי הוראות משרד החינוך יש לקבל את ההחלטה הגורלית הזאת לא רק על סמך חוות־הדעת של בית־הספר המעביר, שייתכן כי הוא מעוניין „להיפטר" מהתלמיד הבעייתי, אלא גם על סמך חוות־דעת של פסיכולוג ועל סמך דיון בוועדת השמה, בהשתתפות נציגי הרשות המקומית ומשרד החינוך.

עיריית תל־אביב נהגה בניגוד להוראות. החלטות על העברת ילדים למסגרות החינוך המיוחד התקבלו על סמך הכרעת בית־הספר המעביר, בהמלצת פסיכולוג וללא שיתוף נציגי העירייה ומשרד החינוך. רק במקרים שההורים גילו התנגדות להעברת ילדיהם מהכיתות הרגילות למסגרות החינוך המיוחד הקימה העירייה ועדות השמה.

לקראת שנת הלימודים תשמ"ט, לאחר שמשרד החינוך לחץ על העירייה לנהוג לפי ההוראות, הוקמו בתל־אביב ועדות השמה: הן עבדו בשיטת הסרט הנע וחרצו גורל מאות ילדים בדיוני בזק: בתקופה שבין מאי 1987 ליולי 1987 „הצליחו" הוועדות לדון על 20—95 ילדים בכל ישיבה. לפי נתוני העירייה, בתקופה מאי—אוגוסט 1987 התקיימו 15 ישיבות של ועדות השמה ובהן דנו בגורל כ־513 ילדים. בשש ועדות לא היו פרוטוקולים אלא רק רשימות שמיות של ילדים וחתימות חברי הוועדה. ביתר הוועדות היו הפרוטוקולים כלליים ולא נרשמו דיונים על כל ילד בנפרד.

המבקר מעיר שגם בעיריית חולון לא הקימו ועדות השמה לילדים קשי־חינוך, שהועברו למסגרות מיוחדות, אלא במקרים של התנגדות ההורים.

עיריית תל־אביב הודיעה בינואר 1988, כי תשפר את המצב על־ידי הקמת ועדות השמה; משרד החינוך הודיע למבקר, כי יבהיר מחדש את הנהלים של העברת ילדים למסגרות החינוך המיוחד וממסגרת אחת של חינוך מיוחד לאחרת.

בניגוד לביקורת הקשה על עיריית תל־אביב מציין המבקר לטובה את ההתייחסות של עיריית ירושלים לנושא של העברת ילדים למסגרת חינוך מיוחדת.

תעודות בגרות:

המבקר מציין כי אף שמחלקת הבחינות הודיעה על הדבקת הפיגור בהנפקת תעודות־בגרות ואף שבמשימה נערכו השקעות כספיות ניכרות, עדיין לא חוסל הפיגור. בחמישה בתי־ספר שנבדקו בפברואר 1987 נמצא, כי תלמידים רבים למדי לא קיבלו כלל תעודות־בגרות. תעודות רבות היו שגויות בחלקן, בשל טעויות בציונים. בבית־ספר אחד נמצא כי כל התעודות של שני מחזורים שלמים היו שגויות. כן נמצא, כי כל בתי־הספר קיבלו כמויות משתנות של תעודות כפולות, לעתים שלוש תעודות לתלמיד אחד, וזה כמובן פתח לזיוף תעודות ולמסחר בהן, מה שמעמיד בסכנה את אמינות תעודות־הבגרות בכלל.

„דין וחשבון זה יונח על שולחן הכנסת בתקופה קשה למדינתנו", כותב מבקר המדינה יעקב מלץ בפתח הדו"ח. „בשעה כזו קיימת נטייה לדחוק שאלות של מינהל ממלכתי תקין, יעיל וחסכוני, ושל השמירה על טוהר המידות לקרן זווית. אך חלילה שכך יהיה הדבר: תנאי יסודי ליכולתנו לעמוד בלחצים הבטחוניים והמדיניים הוא חוסן פנימי מירבי, ואחד ממרכיביו העיקריים של חוסן כזה הוא מינהל ציבורי מתוקן ובעל רמה נאותה. ביקורת המדינה היא כלי חשוב להבטחתם של אלה. אסור שהביקורת תחלש ותתרופף כל אימת שמתרגשים עלינו אירועים מבית או מבחוץ.

בביקורת המדינה נפל דבר בשנה האחרונה. לאחר מספר שנות הכנה ודיונים קיבלה הכנסת את חוק יסוד: מבקר המדינה, שאמור להוות פרק בחוקה העתידה של המדינה. חיקוקו של חוק יסוד זה מוסיף משקל חיזוק למעמדה של ביקורת המדינה ומדגיש שוב את עצמאותה ואי תלותה.

בכבל שנה מכיל הדו"ח השנתי נושאי ביקורת רבים ומגוונים. אסתפק בציון שניים מהם: האחד עוסק בשירות שהאזרח מקבל מגופים שונים, שתפקידם הוא להעניק לו שירות טוב ויעיל. בהרבה מאוד מקרים, כך עולה מהדו"ח, השירות הניתן אינו טוב ואינו יעיל. המסר המרכזי של פרק נרחב זה הוא שטרם חדרה ונשתרשה התודעה בקרב עובדי הציבור שמתן שירות טוב, מהיר, יעיל ומסביר פנים הוא תפקידם העיקרי ושיש עוד הרבה לעשות בשטח זה. הפרק השני שמן הראוי להזכירו הוא הפרק הדן בתאונות דרכים. זה נושא שאסור לו שירד מסדר היום הציבורי. משום מה המימשל טרם הבין שהקטל הנורא בדרכים הוא בנפשנו. מכאן החובה לפעול מיד ולא להרפות.

לבסוף יש להזכיר גם שורה של דו"חות מעקב, המצביעים על כך שההיענות של הגופים המבוקרים לדברי הביקורת נמצאת בקו עלייה ומספר הליקויים הזוכים לתיקון הולך וגדל. אבל אל לה לביקורת לשקוט על שמריה. היא חייבת להמשיך ביתר שאת להצביע, להעיר ולהתריע, כדי שהמינהל הציבורי ימשיך להתייעל ולהשתפר".

על התמונה: יעקב מלץ, מבקר המדינה.

■ תחבורה

כשלון במלחמה בתאונות

56 אחוז מכלל הדו"חות על עבירות תנועה נרשמו על עניינים, שחלקם בגרימת תאונות הוא אפס – עולה מניתוח כ־600,000 דו"חות שנרשמו במחצית הראשונה של השנה שעברה. מימצא זה נכלל בדו"ח מבקר המדינה בעקבות ביקורת מקיפה בגופים הקשורים למלחמה בתאונות־הדרכים. עוד מגלה המבקר, שלא כל הכספים שהוקצו למלחמה בתאונות הוצאו בפועל על נושא זה.

מן הנתונים שמביא המבקר עולה, כי במחצית הראשונה של השנה שעברה רשמה המשטרה 595,000 דו"חות על עבירות תנועה, 31 אחוזים מהם נסבו על עבירות חניה. רק 69 אחוז מכלל הדו"חות נרשמו על עבירות שבתנועה, וגם מתוכם נסבו 76 אחוז על עבירות, שחלקן הכולל בתאונות הוא 38 אחוז בלבד; 24 אחוז מהדו"חות נסבו על עבירות, שחלקן בגרימת תאונות הוא 62 אחוז.

המבקר מוצא, כי 36 אחוז מן הדו"חות הללו נרשמו על עבירות, שחלקן בגרימת תאונות הוא אפס. למשל, 22 אחוז מכלל הדו"חות נרשמו על עבירות טכניות, 5.5 אחוז על אי איתות, חמישה אחוזים על אי־חגירת חגורות־בטיחות וארבעה אחוזים על ליקויים מכאניים ברכב. קבוצות העבירות האלה לא הגדילו את שיעור התאונות. תשעה אחוזים מן הדו"חות נרשמו על נסיעה במהירות מופרזת, עבירה שחלקה בגרימת תאונות מסתכם ב־0.7 אחוז בלבד. לעומת זאת, רק ששה אחוזים מן הדו"חות נרשמו להולכי־רגל, שהתנהגותם גורמת 11.5 אחוז מכלל התאונות. רק ארבעה אחוזים מן הדו"חות נרשמו על אי־שמירת הימין, עבירה שחלקה בגרימת תאונות מגיע ל־11 אחוז. לא נמסר מה חלקם של הדו"חות על אי־שמירת מרחק נאות בין כלי־רכב, הנעים בזה אחר זה, עבירה התופסת את המקום הראשון בין גורמי התאונות.

עוד מגלה המבקר, כי משטרת התנועה מתקשה לתפקד בשל מחסור חמור בשוטרים. לא זו בלבד שתקן השוטרים קוצץ מאז 1984 בשלושה אחוזים, אלא מהתקנים הקיימים מאויישים רק 87 אחוז.

המבקר מגלה, כי הקרן למניעת תאונות ניצלה רק 70 אחוז מהכספים שעמדו לרשותה. „בשנת 1986 הצטברה בה יתרה של 3.5 מיליון שקל, שלא עלה בידי הקרן להשתמש בה לביצוע פעולות שיש בהן כדי למנוע תאונות", כותב המבקר.

בדברו על מע"ץ קובע המבקר, כי בשנת 1984 אישרה הממשלה תכנית לשיפור 222 ק"מ של „כבישים אדומים" בין־עירוניים, שהיתה אמורה לפתור בעיות בטיחותיות חמורות. מע"ץ היתה אמורה להשלים את התכנית עד מארס 1989, אולם עד פברואר 1988 השלימה רק 55 אחוז מהתכנית. המבקר קובע, כי הפיגור נובע בעיקר מהיעדר תכניות ומימון לביצוע, בגלל הליכי האישור הממושכים והתמשכות הליכי ההפקעה והפינוי. המבקר גם קובל על שהתקציבים המצומצמים לאחזקת כבישים נשחקו במשך שנים ומצב התשתית התעבורתית הבין־עירונית הידרדר.

המבקר מתריע, על שהאחריות על קטעי דרך באזורים צפופי אוכלוסין מפוצלת בין גורמים רבים. משום כך נתקלות פעולות לשיפור הכבישים ולאחזקתם בקשיים רבים. המבקר קורא להטיל את האחריות לכבישים המטרופוליים על גורם אחד.

המבקר קובע, כי עדיין מטפלים בנושא מניעת התאונות משרדים ממשלתיים וגופים רבים, שלא הושג תיאום ביניהם. „מינהל הבטיחות בדרכים, שנועד לרכז ולתאם את הפעולות, לא הצליח למלא את ייעודו בתחומי התיאום בין המשרדים השונים ובקביעת סדרי עדיפויות ובהפעלת השפעתו על הקצאת משאבים לנושא", קובע המבקר.

■ משטרה

סחבת

תיק חקירה נגד שוטר על שימוש בכוח שלא בדין „נסחב" לעיתים בין שלושה חודשים מיום הגשת התלונה ועד 22 חודש. מבקר המדינה בדק 65 תיקי תלונות שנבדקו בפרקליטות המדינה ומצא, כי חקירת המשטרה בכל אירוע של שימוש בכוח, ממועד התרחשותו ועד סיום הטיפול בו והעברת תיקי התלונה לפרקליטות, נמשך זמן רב.

כן מתברר כי עדויות נגד השוטרים עדיין נגבות מפי המתלוננים חודשים לאחר האירוע, דבר שיש בו כדי להכביד על גביית העדות. החוליה הארצית החלה את הטיפול ב־18 תיקים, מבין 27 תיקים שנבדקו, באיחור של חודשים עד עשרה חודשים ממועד התלונה. במשטרת מרחב ירושלים נע האיחור בין שלושה שבועות לארבעה חודשים מתחילת הבירור והוא נגרם בגלל עיכוב בהעברת החומר לקצין תלונות הציבור.

השר הממונה מציין בתשובתו, כי בשנת 1986 הוטל עומס רב על החוליה הארצית ומשכי הטיפול בתיקים התארכו בשל כך. החוליה תוגברה בששה גימלאים בחצי משרה, הפרושים בכל הארץ. משך הטיפול התקצר והפיגור בבירור התיקים חוסל.

■ חקלאות

פער תיווך

המחסור בעגבניות הוא שגרם את העלאת מחירן לצרכן בשיעורים ניכרים – קובע דו"ח מבקר המדינה. הביקוש השנתי לעגבניות מגיע ל־100,000 טונות בשנה ומכסת הגידול עומדת זה שנים על 15,000־17,000 דונם. הבדיקה העלתה, כי בחודשי הסתיו והחורף בשנים 1984/85 ו־1986/87 הצטמצמה כמות העגבניות ששווקה עד כדי 40־50 אחוז מהכמות שתוכננה להספקה. ממצאי המבקר מעלים, כי הביצוע סטה במידה ניכרת מן התכנון. מועצת הירקות לא נקטה צעדים מבעוד מועד, כדי למנוע את המחסור בעגבניות בעונת החורף או להקטינו.

כן קובע דו"ח המבקר, כי בשיווק הירקות קיים פער תיווך גדול בין המחיר לצרכן ובין המחיר שמקבל המגדל.

בתגובה על הדו"ח אמר שר החקלאות, כי המועצה נקטה כמה צעדים כדי למנוע מחסור בעגבניות בעתיד: הגדילה את מכסות הייצור בחמש־מאות דונם בחודשים דצמבר־ינואר; גרמה להעלאת מחירי המינימום לחקלאים בתקופת השיווק אפריל עד יוני; החליטה על מתן הלוואות למגדלים לבניית מנהרות עבירות לגידול עגבניות בתקופת השיווק אוקטובר עד מארס.

■ קליטה

אבטלה

73.5 אחוז מכלל עולי אתיופיה אינם מועסקים – קובע דו"ח מבקר המדינה על קליטתם של העולים מארץ זו.

31 אחוז מעולי אתיופיה מוגדרים כבלתי כשירים לעבודה: 26 אחוז לומדים במסגרות הכשרה שונות, 4.7 אחוזים הם דורשי עבודה שלא נמצאה להם תעסוקה ולגבי 11.8 אחוז אין למשרד לקליטה עליה נתונים על סיבת אי־העסקתם.

מבין עולי אתיופיה שנקלטו בעבודה, הרוב הגדול – 76 אחוז – מועסק בעבודות עונתיות או שמעמדם בעבודה זמני.

גם בתחום הדיור, מציין המבקר, קליטתם של עולי אתיופיה אינה משביעת רצון. 40 אחוז מהם אינם מתגוררים במגורי קבע, אלא במסגרות מעבר. עובדה זו מקשה עליהם להשתלב בעבודה קבועה ומקשה על ילדיהם להשתלב במערכת החינוך, שכן אין אפשרות להפנותם לבתי־ספר ולכיתות לימוד ביחס מתאים, שיבטיח את קליטתם בלימודים ובחברת הילדים. באוקטובר 1987 הגיעו משרדי הקליטה, האוצר והבינוי וכן הסוכנות היהודית להסכם, שלפיו יוקצה תקציב נוסף לרכישת 1,000 דירות למגורי הקבע של עולי אתיופיה.

■ דתות

פיגורים

מערכת בתי־הדין הרבניים נמצאת בפיגור מצטבר בטיפול בפניות אליה, כך עולה מדו"ח מבקר המדינה, שבדק את מערכת בתי־הדין הרבניים ואת קביעת מועדים לסידור גט.

בבית־הדין הרבני בחיפה נדרשו המתדיינים לבוא פעם נוספת רק לצורך קבלת תאריכי הדיון בעניינם – הכבדה מיותרת לגמרי. בבית־הדין נשארו מועדים פנויים לדיון, כדי שאפשר יהיה לשבץ בהם מתדיינים שמועד הדיון בעניינם הוקדם ושרק חלקם הקטן היה ראוי להעדפה עניינית. בדרך כלל לא נמצאו בתיקים נימוקים מפורטים ומתועדים, שיסבירו את הסיבות להקדמת מועדי הדיונים על־ידי המזכירות, מזכיר בית־הדין לגיסין או הדיינים.

כן נמצא פיגור משמעותי בטיפול בהדפסת תעודות של רוב המתדיינים, שלאחר ההליך הממושך של הטיפול בעניינם נאלצו להמתין גם לתעודה.

בתגובה העיר שר הדתות, כי שיטת העבודה בבית־הדין הרבני בחיפה שונתה. כל הפיגורים שהיו בעבר אינם קיימים, בוטל הנוהג להשאיר בקומות למקרים דחופים וכיום אין ממתינים יותר מאשר 30 יום מקבלת הגט ועד למסירת התעודה.

■ תיירות

קרקע לבנייה ללא מכרז

על־פי מימצאי הביקורת היו הנתונים שהציג מינהל מקרקעי ישראל לפני ועדת העיסקות, בעניין הקצאת קרקע להקמת שני בתי־מלון באילת, חלקיים ובלתי מעודכנים. לגבי מלון אחד סתרו הנתונים, בחלקם, נתונים קודמים שהציג המשרד המחוזי של המינהל לפני השמאי הממשלתי, ולדעת הביקורת, לא היו מבוססים דיים כדי לאפשר קבלת החלטה מתאימה על־פיהם. המינהל דרש מהשמאי להמציא לו שומה, לא למועד סיום העיסקה אלא שלושה חודשים לפניה, בלא הצמדת דמי החכירה. על דרך הטיפול הזו של המינהל לא קיבל מבקר המדינה הסבר מניח את הדעת. לגבי מלון ב' נמצא, שהשומה לקביעת תשלום דמי החכירה לא היתה מעודכנת ובכך הסב לעצמו המינהל הפסדים כספיים ממשיים.

כן עולה ממימצאי הביקורת, שהקרקע למלונות אלה הוקצתה ללא מכרז פומבי, וכי היתרי הבנייה ניתנו שלא על־פי התכניות המפורטות, בנות התוקף, החלות על הקרקעות שהוקצו ליזמים.

תשובת השר: המינהל הורה לכל מנהלי המחוזות להביא עסקות לאישור רק לאחר שיחתמו מנהלי המחלקות במחוז ומנהל המחוז על טופס סיכום עיסקה. ננקטו צעדים להבטיח, שלא יובאו עוד לפני ההנהלה טפסי סיכום עיסקה שאינם מדוייקים ואמינים.

בנושא הקצאת קרקעות לחברות בניה גדולות מעלים מימצאי הביקורת, כי מאז הקמת המינהל, בשנת 1961, מחזיקות בידיהן שלוש חברות בניה גדולות: קרקעות רבות שבניהול המינהל. המינהל עשה הסכמים והסדרים עם חברות אלה ולפיהם הן התחייבו לנצל את הקרקעות לבניה בזמן קצוב; אולם החברות לא בנו על רוב הקרקעות. אף־על־פי שהמינהל היה זכאי להחזיר את הקרקעות הללו לחזקתו, הוא לא עשה כן. הטיפול של המינהל בנושא נמשך שנים רבות והדבר גרם לו הפסד הכנסה במיליוני שקלים. כן הקנה המינהל לחברות זכויות בקרקעות האמורות, בלי לבדוק ביסודיות אם היו זכאיות לכך.

מינהל מקרקעי ישראל מעיר בתשובתו, כי יש להתייחס להסדרים עם חברות הבניה, שנעשו בעבר, כאל הארכת חוזים ולא כאל הקצאות חדשות; כיום פועל המינהל להסדרת היחסים עם חברות הבניה על־פי נהליה. הקצאת הרשות לחברות נעשות בהתאם לנוהלי המינהל ומוזנות למחשב לצורך המעקב אחר ביצוען.

■ עבודה

תאונות

המבקר בדק שישה נושאים שונים במשרד העבודה והרווחה. אחד הנושאים היה המחלקה לפיקוח על העבודה, שתפקידה להבטיח את הבטיחות במקומות העבודה. במחלקה 76 עובדים, מהם 65 מפקחי עבודה, הממונים על־ידי השר. המבקר מצא, כי ביקורי המפקחים במקומות העבודה אינם מתוכננים על־פי קריטריונים וסדרי עדיפות. המחלקה לא ניהלה מעקב אחר פריסת הביקורים ואף לא אחר תיקון הליקויים שהתגלו בביקורים. כן מצאה הביקורת שמספר צווי הבטיחות וצווי השיפור שהוצאו היה מועט בהשוואה למספר המפגעים שהתגלו בביקורת.

בדיקת עשר תאונות־עבודה העלתה, כי בארבעה מקרים לא בוקר מקום העבודה תקופה ממושכת לפני קרות התאונה ובביקורים קודמים לא התריעו המפקחים על המפגע, שגרם בסופו של דבר את התאונה. בארבעה מקרים אחרים התריעו המפקחים על המפגע, אך לא וידאו כי הוא תוקן כהלכה. המבקר מצביע על ירידה משמעותית במספר התביעות שהוגשו לבתי הדין לעבודה נגד מעסיקים שהתרשלו בנושא הבטיחות.

ליקויים נמצאו גם בשיטת הדיווח הפנימית על פעולות המחלקה ליחידת המיכון של משרד העבודה והרווחה.

שר העבודה והרווחה, בתשובתו, מקבל את מרבית הביקורת על פעולת המחלקה ומציין, כי המשרד יקבע קריטריונים וסדרי עדיפות ועל־פיהם תיגזר תוכנית העבודה השנתית של הפיקוח. מחודש אפריל 1988 החל המשרד בביצוע מעקב אחר תיקון הליקויים שהתגלו. השר מבטיח כי יוציא הנחיה להגדיל את מספר התאונות שייחקרו וכן את מספר התביעות המשפטיות נגד מעסיקים עבריינים וכי יעשה מאמץ לשפר את מערכת הדיווח הפנימית. השר מינה ועדה שתבדוק עד ה־1 בספטמבר 1988 את אפשרות איחודן של המחלקה לפיקוח על העבודה והמוסד לבטיחות וגיהות.

■ פנים

נשק מסוכן

המבקר בדק את פעולותיה של המועצה לבקורת סרטים ומחזות ומצא כי החל בשנת 1981 לא אושרו בממשלה מינויים של חברים חדשים למועצה, כנדרש. 11 מבין 21 חברי המועצה לא התמנו על דעת הממשלה. רק כמה מן החברים השתתפו השתתפות פעילה בוועדות־המשנה והיו באלה שמיעטו להשתתף גם בישיבות המליאה.

המבקר לא מצא סדר, שיטה או תוכנית לעריכת ביקורי פיקוח בבתי־קולנוע ולא הוקצו משרות לעובדים בתפקידי מפקחים ארציים. רק עובד אחד, מבין שבעה עובדי המשרד שהורשו לשמש כמפקחים מטעם המועצה, קיים ביקורים בבתי־קולנוע. מי שהורשו בחוק, לא עסקו בתפקידי פיקוח. המבקר גילה כי צוות, שעסק בנושא הפיקוח על סרטים פורנוגרפיים, חדל לפעול ב־1985 ומאז לא מונה צוות אחר תחתיו. הוא מצא כי למרות הביקורת של בית־המשפט לא שונו סדרי עבודתה של המועצה בנושא מתן ההיתרים לפרסומי סרטים.

עוד נושא שבדק המבקר הוא הוצאת רשיונות מיוחדים לאחזקת כלי־נשק בחברות שמירה. נמצא כי בעת מתן רשיון לכלי־נשק לשומרים שמעסיקות חברות השמירה אין מתנים זאת באישור מרופא המשפחה על מצב בריאותו של המבקש. הבדיקה במשרד הבריאות לגבי מקרי איבוד של השומר המוצע, נעשית רק על־פי מספר הזהות, ללא אימות שמו. וכך, בגלל טעות במספר הזהות, עלול להתקבל מידע על אדם אחר ובהתאם למידע זה יתן פקיד הרישוי את האישור לנשיאת נשק. בהרשאות שנותנים לאחזקת נשק אין מציינים במפורש את תחום אחזקת הנשק, את תקופת אחזקתו ואם הוא נישא רק בתפקיד.

תשובת השר: התנייה במתן הרשיון לנשיאת נשק באישור רופא משפחה תיבדק עם הגורמים המתאימים במשרד הבריאות. בחוזר שהוציא מנהל המחלקה לרישוי נדרשים פקידי הרישוי לערוך בדיקות מדגמיות בפנקסי ההרשאות.

■ בינוי ושיכון

הזנחה בטיפול בביקורת

בפרק העוסק במשרד הבינוי והשיכון מתייחס מבקר המדינה לסיוע שהושיט המשרד לחברות בניה ולקבלנים שהיו נתונים בקשיים. מהמימצאים עולה כי הקבלנים ניצלו רק חלק קטן יחסית מהסיוע שהוקצה להם – 11 מיליון ש"ח מתוך 40 מיליון ש"ח. הדבר מוסבר במחיר האשראי, הגבוה יחסית, ובדרישה שהוצגה לקבלנים לתת בטחונות ולהגדיל את הונם העצמי.

מבקר המדינה עמד על ליקויים חמורים בפעולותיה של הוועדה, שתפקידה היה לקבוע מי יקבל סיוע ובאיזה היקף. היא פעלה ללא קריטריונים ברורים. במקרים רבים היא כלל לא נימקה את החלטותיה ואף אישרה סיוע למבקשים שאינם רשומים כלל בפנקס הקבלנים ולא היו רשאים לעסוק בבניה.

בנושא הבראת חברת „רסקו" עולה, שההסכם בין הממשלה לחברה בוצע רק בחלקו. הממשלה לא הקימה ועדת מעקב משותפת עם הבנקים, שצריכה היתה לעקוב אחר הפעילות העסקית של החברה ואחר ביצוע תוכנית ההבראה. להערכת המבקר, ספק אם ביצוע חלקי של ההסכם יביא להבראת „רסקו".

בבדיקת ההסדרים בין משרד הבינוי והשיכון לבין מינהל מקרקעי ישראל נתגלו עשרות מקרים שהמשרד המליץ להקצות קרקע בלא מכרז, והמינהל אישר את ההמלצות, אך החברות לא חתמו על חוזי פיתוח, לא ניגשו לבניה ותוכנית המשרד לא בוצעה.

בירושלים ובתל־אביב התגלו מימצאים חמורים בתחום הדיור לקשישים. בבתים רבים לא היו שירותים בסיסיים, כמקלחות או שירותים, ורבים גרו בדירות שלא התאימו לתפקודן או שהיו בהן בעיות תחזוקה חמורות.

משרד הבינוי והשיכון עשה מאמצים כדי לבנות בנייני קומות במגזר הערבי. הוא היה נדיב באישור הלוואות לרוכשי הדירות, ולא בדק אם כספי ההלוואות אכן הופנו ליעדיהם. עקב כך היו אי־סדרים ומספר ההלוואות שניתנו היה גדול ממספר הדירות שנבנו. משנתגלה הדבר, הועבר עובד מתפקידו והמשטרה פתחה בחקירה. כן הדו"ח עולה, כי בגלל טיפול לא נכון של המשרד הופסקה הבניה ואלה שקנו דירות ונטלו הלוואות נקלעו למצב קשה.

מימצאי הביקורת מצביעים על מינהל לא תקין בתהליך קבלת ההחלטות בנושא הקמת פרוייקט „בנה ביתך" בבית דגן. בהליכים שנקטה החברה לפיתוח איזור לוד־רמלה בע"מ היתה שורה של ליקויים, במיוחד במסירת העבודה למודד מסויים, שהועדף על פני האחרים, תוך הפרת כללי השוויון בתחרות הוגנת. הכנת המכרז נעשתה בלא הקפדה על התנאים הדרושים לביצוע הפרוייקט, מה שמעיד על יחס רשלני של האחראים.

בפרוייקט „בנה ביתך" בשכונת פסגת זאב בירושלים מצביע דו"ח המבקר על ליקויים באישור התכנון ועל פיגורים ניכרים בביצוע עבודות התשתית והפיתוח ובסדרי קביעת מחירי הפיתוח והתשתית, שבהם חוייבו רוכשי המגרשים. למשרד הבינוי והשיכון לא היה פיקוח נאות על התשלומים שביצעו רוכשי המגרשים והוא לא הוציא להם חשבוניות מס, כנדרש בחוק. משום כך לא העביר לשלטונות המס את המע"מ שגבה מרוכשי המגרשים.

אסיר לשעבר, שנהנה מהשתתפות בשכר דירה של משרד הבינוי והשיכון, נאלץ, בגלל חוסר אמצעים, להתגורר במסעדה שבה עבד, לאחר שהגיש בקשה להמשך ההשתתפות בשכר דירה והמתין יותר משלושה חודשים לדיון הוועדה בבקשתו.

הזנחה ניכרת בעידוד פעולות לטיפוח הביקורת הפנימית נתגלתה בבדיקת פעולת הביקורת בשש חברות ממשלתיות שבאחריות משרד הבינוי והשיכון. ברבות מהן קיימת ביקורת „על הנייר בלבד". להערכת מבקר המדינה, בחברות לא מעטות אין המצב שונה מזה בהרבה.

העיכובים בהשלמת סלילת כביש עוקף עכו ובבניית המחלפים בכביש גהה בין צומת גנות לצומת מורשה נובעים, לדעת המבקר, מהעדר תוכניות זמניות לביצוע העבודה, בשל הליכי האישור הממושכים ברשויות התכנון והטיפול.

■ פנסיה

הביטוח בסכנה

המשק הלאומי יתקשה בעתיד לקיים את מכלול התחייבויותיו לפנסיה וחסכון לעת זיקנה, על כל צורותיהן, באמצעות קרנות הפנסיה, הפנסיה התקציבית, קיצבת זיקנה של הביטוח הלאומי, ביטוח חיים וקופות תגמולים. חזות קודרת זו, הכלולה בדו"ח מומחים שהוגש למנכ"ל האוצר בינואר 1986, אומצה גם על־ידי מבקר המדינה.

מדו"ח המבקר עולה, כי בעיית ההתחייבויות הפנסיוניות אינה נחלתן של קרנות הפנסיה ההסתדרותיות בלבד, אלא היא נוגעת לכל אפיקי החסכון וההשקעה המיועדים להבטחת הכנסה לעת זיקנה.

דו"ח מבקר המדינה מזהיר, כי אם יתאמתו ההנחות בדבר הזדקנות האוכלוסיה, זרם המימוש של זכויות הפנסיה יגדל בהדרגה לעומת זרם התקבולים לצבירת זכויות פנסיה והממשלה תתקשה לכבד את חובה הפנימי, על כל המשתמע מכך לגבי רמת המיסים, רמת ההוצאה הציבורית, שיעורי הריבית והיכולת להפנות נתח מן החסכון הלאומי לצורך השקעות במגזר היצרני.

דו"ח המומחים שהוגש לאוצר בתחילת 86 הצביע על גרעון אקטוארי ניכר בקרנות הפנסיה. בעוד שהיקף ההתחייבויות לתשלומי הפנסיה הגיע (ב־1986) לכ־23.7 מיליארד דולר, הסתכם היקף נכסיהן ב־16.2 מיליארד דולר, גרעון ממוצע של 32 אחוז.

לדעת מבקר המדינה, על הממשלה לגבש מדיניות ברורה כדי לקדם את הסכנות הצפויות לביטוח הפנסיוני, אף שרובו מבוסס על הסדרים וולונטאריים, שכן למדינה אחריות ישירה למצב בביטוח הפנסיוני.

מבקר המדינה מציע הקמת פורום של מומחים, שידון בכל ההיבטים של הביטוח הפנסיוני בארץ ויציע לממשלה תוכנית שבעזרתה תוכל לגבש מבעוד מועד דפוסי ביטוח פנסיוני, שיבטיחו רמה סבירה של הכנסה לאחר פרישה מן העבודה, לפני שיפרוץ משבר בתחום חיוני זה.

■ תעשיה ומסחר

פקח־עבריין

הלוואה בסכום של מיליון דולר ניתנה מן הקרן לקידום השיווק לחו"ל, שבמשרד התעשיה והמסחר, לצורך הפעלת ספינה כיריד צף לקידום היצוא, וזאת למרות חוות־הדעת השלילית של מכון הייצוא על מעורבות הממשלה בפעולה. מנכ"ל המשרד אישר את ההלוואה ליזם עוד לפני שאישרה אותה הנהלת הקרן. המשרד לא בדק כלל את סבירות עלות הפרוייקט – 8.7 מיליון דולר – ולא קיבל דיווחים על התקדמות ההשקעה בו. עד מועד סיום הביקורת, כשנה וחצי לאחר המועד המתוכנן להפלגתה לא יצאה הספינה לדרך, ולא נקשרו קשרים עם יצואנים שימכרו את תוצרתם עליה.

משרד התעשיה והמסחר אישר סיוע למפעלים, שקשייהם נבעו מניהול לקוי או מקשיים מתמשכים, בניגוד להוראות שהמשרד קבע לעצמו. המשרד לא הקפיד להתבסס על דו"חות כספיים ועל תוכניות הבראה, שיבטיחו כיצד ייחלצו המפעלים ממצוקתם, בשעה שבא לתת סיוע, בדרך של הלוואות, למפעלי תעשיה במצוקה מקרנות משרד התעשיה והמסחר.

נמצא, כי 12 פקחים מתוך 39 שבדקה הביקורת היו בעלי עבר פלילי ולחמישה מהם היתה יותר מעבירה אחת. אנשים אלה פיקחו על המחירים בתקופה שבה הופקד משרד התעשיה והמסחר על מחירי מצרכים ושירותים במשק. אף שהיה בידי המשרד מידע על עברם הפלילי של כמה מן המועמדים, הוסיפו עשרה מהם לעבוד עד סוף אוקטובר 1987.

משרד התעשיה והמסחר אישר העלאות מחירים בניגוד להנחיות המפקח. בכמה מקרים לא הובאה בחשבון ירידה בהוצאות המימון, ועל כן אושרו מחירים גבוהים מן הנדרש.

60 מיליון דולר אישרה מינהלת מרכז ההשקעות במפעל אלקטרוניקה בירושלים. המפעל זכה באפריל 1983 להשקעה כוללת בסך 123 מיליון דולר. ההשקעה האחרונה אושרה, אף־כי מן הנתונים עולה ספק לגבי כדאיות ההשקעה למשק המדינה.

هكذا من الأصل

مكان الأصل

אניית צי המלחמה הגרמני – לראשונה בישראל

צוערים רבים הביעו חפצם לבקר ב„יד ושם"

מאת יוסף מיכלסקי, סופר „דבר"

„אנו מבינים את רגשותיכם. כל איש שחי בגרמניה אינו יכול להתעלם מהעבר. כמפקד האניה של צי המלחמה הגרמני המבקרת בישראל, אני יכול רק אימו פון שנורביין, מפקד אניית הצוערים „גורך פוק" על דברי הברכה של ראש עיריית חיפה אריה גוראל בקבלת פנים במשרדו לפיקוד האניה שנכנסה אתמול לנמל לביקור עד יום ששי הקרוב. זהו ביקור ראשון של יחידה צבאית גרמנית בארץ.

היחסים הטובים בין משרדי ההגנה של שתי המדינות וציין כי טוב הדבר שהם יורדים גם לדרגים נמוכים יותר. „אני מקווה שלעולם לא תהיה סיבה לאי־שביעות רצון מיחסים אלה. „אנחנו מקבלים אתכם בלבביות ומקווים שביקור זה ישמש לכם

מאנשי האניה בקשו לבקר ב„יד ושם" למרות שאינם חייבים בכך. הוא הדגיש שקיים דמיון בין חיל הים הישראלי לצי המלחמה הגרמני משום ששניהם מתבססים על אניות קטנות והגנה לאורך חופי הים של המדינה.

קפיטן אימו פון שנורביין, מפקד אניית הצוערים של צי המלחמה הגרמני – ברדתו למזח בנמל חיפה (צילום: אוסקר טאובר)

להסתמך על דבריו של נשיא גרמניה המערבית על העבר היחסים בין גרמניה לישראל. אינני פוליטיקאי ולא הגעתי לישראל כאיש פרטי. עמדת נשיא גרמניה מייצגת אותי. לא יכולתי גם להתבטא בנושא רגיש זה יותר ממנו" – בדברי תשובה אלה הגיב אתמול קפיטן

גוראל ציין בדבריו שאומנם קיימים יחסים תקינים וטובים בין שתי המדינות, ולמרות יש הסכמי ערים תאומות עם ערים גרמניות, אולם אירוח אניה של הצי הגרמני מעורר בקרב הישראלים רגשות מעורבים וצריך להבין זאת.

הוא הוסיף והזכיר את דבר הזדמנות להכיר אותנו כמות שאנו", אמר.

מפקד האניה מסר שבטרם באה לישראל קיבלו אנשי הצוות והצוערים, כנהוג, הרצאות על המדינה המארחת. הוא אישית וקבוצות קצינים וצוערים יבקרו בכנסת וב„יד ושם". רבים

האניה, בת 2000 טונה, נבנתה בשנת 1958, היא מצוידת במפרשים ובמנוע עזר. היא אינה מחומשת. אורכה 89 מטר. בהפלגה זו, מסביב העולם, אשר תימשך 11 חודש, נמצאים באניה 223 אנשי צוות וצוערים.

לפני בואה, בקרה האניה ביוון.

„סוס שמרעיבים אותו פוזל הצדה" מזהיר יו"ר נהגי „טמבור" השובתים

מאת יוסי ליבוביץ, סופר „דבר"

26 נהגים, העובדים כקבלנים בלעדיים של חברת „טמבור", השביתו אתמול בבוקר באורח לא צפוי את המשאיות להובלת צבע לשבוע במחאה על שהנהלת החברה מסרבת להיענות לתביעותיהם הכספיות.

יו"ר הוועד שלום, חניה הדיש, סיפר אתמול לסופר „דבר" כי לאחר ניכוי כל הוצאותיהם הם משתכרים 1400 שקל בממוצע. לדבריו, על פי חישוב שערך סמנכ"ל השיווק ב„טמבור", מרק דינשטיין, שכר זה משולם בעד 25 הובלות לתל אביב בחודש ואספקת סחורה ל־250 לקוחות. „איננו רוצים לגנוב ולחזור להדורת 1984 שבה מחסנאים ונהגים גנבו מהמפעל סחורות במיליון דולר, אבל יש פתגם שאומר „סוס שמרעיבים אותו פוזל הצדה", אמר הדיש.

וזבולון מלכה, חבר ועד, הוסיף כי הנהגים עובדים בממוצע 12 עד 14 שעות ביממה, החל ב־3 לפנות בוקר והנהגים לא יסתפקו הפעם בפחות מ־35 אחוז תוספת, אך ההנהלה מוכנה להוסיף להם רק 2.5 אחוזים. הדיש טוען עוד שהנהגים נוסעים עם צמיגים פגומים עם מצברים לא מלאים ולעתים קרובות מאלצים אותם להעמיס סחורה במשקל של 11 עד 12 טונה למרות שמשאית רשאית להוביל רק עד תשע טונות.

מנכ"ל „טמבור", ראובן שושלטיין, אמר בתגובה כי החברה בדקה את טענות הנהגים ואחרות, שנמצאו מוצדקות, ייענו בחיוב. האחרות, בכללן הגדלת תעריף ההובלה, לא ישתנו. „לא נגדל מ"מ תחת לחץ. אם הם אינם רוצים לעבוד בתעריף הקיים, זו זכותם. נפתור את בעיות ההובלה בדרכים אלטרנטיביות", אמר המנכ"ל והוסיף כי החברה מובילה סחורה במסגרת החוק ואין זה נכון שמאלצים את הנהגים להוביל סחורה במשקל גדול מן המותר.

שוב הוצת חדר המנהל בביה"ס „קנדי" בעכו

מאת יוסי ליבוביץ סופר „דבר"

חדרו של מנהל בית הספר התיכון „קנדי" בעכו הוצת שלשום בלילה זו פעם שניה בשבועיים האחרונים.

ב־10 בלילה חשו תלמידים, שהתכוננו בבית הספר לבחינות בגרות, בריח עשן. בדיקה מהירה גילתה כי אש פרצה בחדר המנהל וליחכה את הריהוט. התלמידים הצליחו להשתלט עליה והוזעקו דליקות של מכבי אש קבע כי מדובר בהצתה. הריהוט והמכצים אחוזים ניזוק.

גם לפני שבועיים היתה הצתה בחדר המנהל. גם אז הצליחו תלמידים שהתכוננו לבגרות לכבות את השריפה. בפעולה מהירה של שוטרי תחנת עכו נלכד בן 16 תושב העיר שהודה ושחזר את הצתה. הקטין אמר אז כי רצה לנקום במורה שהיה מסוכסך עימה. הוא נעצר לשלושה ימים והוגש נגדו כתב אישום, אולם בהמלצת פרקליטות מחוז חיפה שוחרר בערבות.

מפקד תחנת עכו, סנ"צ חיים הדש, כינה את מעשה הפרקליטות „שערוריה" והוסיף כי אסור היה לשחרר את הנער. אתמול נעצר הקטין פעם נוספת כדי לבדוק אם היה מעורב גם בהצתה השניה.

הטור השבועי

הסתדרות הגימלאים לישראל

חובה נעימה היא לנו לציין את הביצוע המוצלח וההשתתפות ההמונית של ציבור הגימלאים במפגן המרשים של האחד במאי. אלפי גימלאים צעדו לאורך המסלול כשדגלי המדינה והמעמד מלוים בסיסמאות:

1. גימלאי המדינה – מיסדיה ובוניה.
2. שלום למען עתיד ילדינו ונכדינו.
3. הגימלאים נאבקים למען תנאי פנסיה נאותים.
4. לשרותי בריאות תקינים.
5. למען ייצוג נאות במוסדות ההסתדרות והמדינה.
6. דורשים פנסיה מכל רכיבי השכר.
7. עדכון הפנסיה לפי השכר הממוצע במשק.
8. שכיר היום – גימלאי מחר.

נשאב עידוד מן ההצלחה ונראה בה סימן דרך למשימות למען הגימלאים לעתיד לבוא.

ברכה ותודה לצועדים למארגנים יושבי ראש הסניפים והארגונים.

בברכה מטה ההפגנה.

בסניפים

חולון – ב־4 במאי ש.ז. התקיימה עצרת חגיגית לכבוד יום העצמאות ה־40 וחג העבודה האחד במאי. פתח יו"ר הסניף אליעזר גפן. ראש העיר עו"ד חיים שרון נשא דברי ברכה, ועוד ברכו גבריאל דואן בשם מועצת הפועלים ואורח הכבוד היה הח' יוסף אלמוגי – נשיא ברית ראשונים. אליעזר גפן בירך את עמנואל אהרוני מנהל המחלקה לתרבות וחינוך רזו היתה הופעתו הראשונה בציבור אחרי מחלתו הקשה. עמנואל אהרוני הודה על הברכה וגמל למברכין בקריאה מותאמת מכתבי בן גוריון. העצרת ננעלה בהופעת להקת המחול בהדרכת בתיה מעוז המזמרה תמי ובהנצורה של האמנית כוכבה הררי שלוותה ע"י נגן האקורדיון פולדי הורביץ.

ראשון לציון – ביום שלישי 3 במאי ש.ז. התקיימה פגישה עם גימלאי מועדון רמת אליהו דוברי אידיש. הח' חיים סלמור הרצה באידיש על מצב הגימלאים בחברה על מאבקיהם והשגיהם. לאחר דבריו התקיים דיון, בסיומו קרא המרצה לציבור הגימלאים להתלכד סביב הסתדרותם. ביום רביעי 4 במאי ש.ז. חולקו תעודות הוקרה לגימלאים שהגיעו לגבורות ותברותם בהסתדרות למעלה מ־50 שנה. פתח הח' שמידט יו"ר המועדון, בירך ניסן קופסקי יו"ר של המועצה המקומית, ומני ויצמן מזכיר מועצת הפועלים. בשם מרכז הסתדרות הגימלאים בירך המזכ"ל חיים סלמור אשר ציין כי תתני המסיבה הם דור החולמים והלוחמים הבונים והמגשימים. הוא איחל להם בריאות ואורך ימים. את המסיבה ליוותה בשירה ובריקודים חבורת הזמר הצעירה של המועצה המקומית.

חיפה – ב־24 באפריל ש.ז. קיימו גימלאי קרית־ביאליק אספת מחאה – דברים השמיעו ראובן דגן יו"ר הסניף. דב סלמן מזכיר מועצת הפועלים, עטליה גורדון מזכירת נעמ"ת, יוסף בלושטיין יו"ר הגימלאים במחוז חיפה, ועוד גימלאים. בדבריהם מחו נגד התנהגות מועצת העיר שהחליטה על הנחה של 5% בלבד בארנונה העירונית, סוכם לערוך הפגנה ב־2 במאי ש.ז. ולדרוש את ההחלטה ולהעניק הנחה מכובדת בארנונה לשנת 1988/89. מודיעים לנו שההפגנה הנ"ל היתה רבת משתתפים.

ניב הגימלאי – מס' 69 מופיע השבוע. הוא כולל מוסף בערבית. ועדה בראשותו של נחום פסה אישרה שלושה פרסים לעבודות מצטיינות בנושא מעמד הגימלאים והן מובאות מעל דפי ניב הגימלאי. ניב הגימלאי באומר יתקיים בערים הגדולות בהשתתפות אישים מההסתדרות, השלטון המקומי ומערכת העיתון.

עיריית קרית מוצקין
מכרז מס' 388

מכריזה בזה על קבלת הצעות לבצוע „הנחת קוי פיצול – ניקוז בצפון קרית מוצקין".

רשאים להשתתף במכרז זה רק קבלנים רשומים בעלי סימול 400 (ראשי) ו־200 (ראשי) וסיווג הכספי מעל היקף ההצעה בהתאם (לחוק רישום הקבלנים לעבודות הנדסה בנאיות, תשכ"ט – 1969 ותקנותיו).

את מסמכי המכרז ניתן לקבל במשרד מהנדס העיר תמורת תשלום של 500 ש"ח שלא יוחזרו.

את ההצעות יש להגיש במעטפות סגורות וממוענות לתיבת המכרזים של עיריית קרית מוצקין עד לתאריך 25.5.88 יום ד' שעה 12.30 בצהרים בצירוף ערבות בנקאית מטעם בנק מוכר בגובה של 5% מהיקף ההצעה.

כל מציע חייב לצרף להצעתו מסמכים המעידים על ניסיון קודם בתחום נושא המכרז, תעודת רישום הקבלנים בתוקף, אישור על ניהול פנקס חשבונות ע"פ פקודת מס הכנסה ותעודת עוסק מורשה לפי חוק מס ערך מוסף.

אין העיריה מתחייבת לקבל את ההצעה הזולה ביותר או כל הצעה שהיא.

שמחה מילר
ראש העיר

הטכניון
מכון טכנולוגי לישראל

טכס הענקת
תארים אקדמאיים
לבוגרי מחזור נ"ט

ייערך היום, יום ג' כ"ג באייר תשמ"ח
10 במאי 1988 בשעה 17.30
בקרית הטכניון חיפה

6 קצינים וסוהרים יישפטו על בריחת מאיר איפרגן המסוכן

מאת יוסי ליבוביץ, סופר „דבר"

מפקד המחוז הצפוני של המשטרה, ניצב שלמה ורון, החליט להעמיד לדין משמעתי שני קצינים בכירים וארבעה סוהרים מבית המעצר קישון לאחר שהתרשלו בתפקידם ואפשרו בכך את בריחתו של האסיר המסוכן מאיר איפרגן מבית המעצר לפני כשבועיים.

הקצינים הם: מ"מ מפקד בית המעצר, פקד יוסף שגיא, וכן האחראי על המשמרת בזמן הבריחה, פקד יצחק שרה.

כיבוד חוק ומשפט – במרכז תוכנית הלימודים בתשמ"ט

מאת סופרת „דבר"

כיבוד החוק והמשפט יהיה הנושא החינוכי המרכזי בשנת הלימודים הבאה. על כך הודיע אתמול שר החינוך יצחק נבון. לדבריו הוא בחר נושא זה לאחר שבאחרונה מתפשטת התופעה של אי־כיבוד החוק והמשפט והזלזול במערכת המשפטית. כן גדלים הלחצים מצד קבוצות שונות להעניק חנינות, דבר המערער גם הוא את המערכת המשפטית.

„אני חרד מתופעות אלו המעידות על כרסום שחל ביחס הציבור בכיבוד החוק והמשפט", אמר השר. המזכירות הפדגוגית קבלה הנחייה להפעלת הנושא במערכת החינוך.

השמאל זכה בבחירות בבי"ס „ליידי דייוויס"

מאת נתן רועי, סופר „דבר" בתל־אביב

גוש השמאל זכה שלשום ברוב מוחלט בבחירות שנערכו בבית הספר „ליידי דייוויס" של רשת „עמל" בהדר יוסף בתל־אביב.

בבחירות השתתפו 250 תלמידי י"־י"ב. הופיעו בפניהם הח"כ רן כהן (ר"צ), יובל נאמן (התחיה), אורי אור ומיכאל רצון מהליכוד.

התפלגות ההצבעה היתה כך: המערך 31.7 אחוז; הליכוד 24.8; ר"צ 22.4; התחיה 8.7; צומת 9.9; מרכז 1.3.

התפלגות התוצאות הנוגעות לתנועת ר"צ היה: תלמידי י"ב 32.8 אחוז; תלמידי י' 14.2 אחוז.

הופסקה ההזרמה מהכינרת לים המלח

מאת דוד מרשוב, סופר „דבר" לענייני חקלאות

„מקורות" הפסיקה לפני ימים אחדים את הזרמת המים מהכינרת דרך סכר דגניה דרומה לים המלח. במשך הימים שהסכר היה פתוח הזרימה „מקורות" 50 עד 60 מיליון מ"ק לירדן ומשם הם זרמו לריק לים המלח. הפסקת הזרמת המים נעשתה משום שהזרימות הגדולות של מי גשמים ומי שטפונות לכינרת נחלשו ואין חשש שהכינרת תעלה על גדותיה. המפלס כיום הוא מינוס 208.95 מטר והכינרת מלאה.

„מקורות" שואבת ממנה כל יום מיליון מ"ק מים, מהם 800,000 מ"ק נועדו לצריכה ולהשקיה ו־200,000 להחדרה לקרקע לשם העשרת מפלס מי התהום. השנה תוכננו להחדרה למטרה זו 100 מיליון מ"ק.

באחרונה החלה „מקורות" בהכשרת הקרקע באתר בו צריכים להתקין משאבה רביעית בכינרת. המשאבה אמורה להגיע בעוד שנה בקירוב. התקנתה תימשך שלוש שנים.

תמיהה בתנובה על שביתת מחאה מתוכננת בתל יוסף

מאת יצחק מרידור, סופר „דבר" בעמק

המזכיר ועובדי מועצת פועלי בית שאן עומדים לפתוח הבוקר בשביתת מחאה במחלבת תנובה תל יוסף נגד מה שהם מכנים „השיטה הנפסדת" הנקוטה בידי ההנהלה של פיטורי עובדים זמניים לפני תום תשעה חודשי עבודה רצופים כדי למנוע מהם אפשרות לתבוע מעמד של עובדים קבועים.

פיני קבלו, מזכיר המועצה, אמר אתמול ל„דבר" שהוא מודע לאבסורד שבשביתת מחאה של עובדי המועצה נגד הנהלת מפעל הסתדרותי כמו מחלבת תנובה תל יוסף, אך לא נותרה לו כל דרך אחרת לבטא את התמורה הרבה כה הוא מתייחס לשיטה הבלתי צודקת. המפוטרים, אומר קבלו, הרואים בצדק את ההסתדרות ואת מועצת הפועלים כבעלי הבית של „תנובה", מפנים את כל זעמם כלפי עובדי מועצת הפועלים, ואלה קצרה ידם מלהושיע.

בתנובה תל יוסף עובדים יותר מ־400 קבועים וכ־150 זמניים עונתיים.

שיטת פיטורי העובדים הזמניים, הנהוגה ב„תנובה תל יוסף" הפכה את המחלבה, לדברי קבלו, „למקום עבודה לא אטרקטיבי".

מנהל מחוז הצפון של תנובה, שמאל מי־טל, חבר קיבוץ מעברות, הביע אתמול פליאה רבה על שביתת המחאה שמתכנן קבלו: „תנובה תל יוסף", אמר מי־טל ל„דבר", הוא מפעל עונתי, ונוהל העסקתם של העובדים העונתיים, הקיים מזה עשרות שנים, מתואם עם מועצת פועלי עפולה, שהמחלבה בתחום שיפוטה". יעקב אבימור, מזכיר מועצת הפועלים, אמר אתמול שכי העסקתם של העובדים העונתיים ב„תנובה תל יוסף" היא כורח המציאות בשל אופי המוצרים (חלב, גבינות). בין מועצת פועלי עפולה להנהלת „תנובה" קיים הסכם המחייב את המחלבה להודיע מראש לכל עובד שנשלח אליה לעבודה שהמדובר בעבודה זמנית־עונתית, ושאין להעסיק אדם יותר משלוש עונות בלי לתת לו קביעות.

עובדי אלישרא שוב שבשו העבודה

מאת חיים ביאור, סופר „דבר"

1,300 העובדים במפעל האלקטרוניקה „אלישרא" שיבשו גם אתמול את העבודה במפעל, במסגרת מאבקם נגד העברתו מבני ברק לחולון.

לפני הוראה של ארבעת הוועדים הפסיקו העובדים את עבודתם בשעה 10 לפנה"צ למשך שעה. בדעתם להמשיך בשיבושים גם בימים הבאים.

במכתב ששלחו ועדי העובדים למנכ"ל „אלישרא", ד"ר מאיר בורנשטיין, הם טוענים שהעברת המפעל לחולון תפגע בעובדים ולפיכך הם מתנגדים לה.

הנהלת החברה עמדה לזמן השבוע שתי קבוצות של עובדים, המונות יחד 70 איש, כדי לשכנעם בנחיצות ההעברה של המפעל לחולון – כחלק מתוכנית הרה־ארגון ב„תדיראן" – אך ועדי העובדים, שראו בכך ניסיון לעקוף את סמכותם, מנעו מהעובדים מלהופיע לפגישה עם ההנהלה.

קפטן פילו הזהיר לשווא

(יוסי ליבוביץ). – „אילו היינו שומעים לבריטים בכל פעם שהזהירו אותנו מסיכונים וממארבים של הערבים, לא היינו עושים כלום ומדינת ישראל לא היתה קמה", הגיב ראובן אלון מנהריה, שהשתתף ב־1948 ברכב המוביל בפריצה של שיירת יחיעם על אזהרתו אז של קפטן פטריק פילו, איש „הרויאל מידלסקס רג'ימנט" את אנשי ההגנה לבל ייצאו לשחרר את הקיבוץ המצור. קפטן פילו, המבקר בארץ עם 34 קצינים בריטיים ששרתו בכוחות המנדט בארץ, בעיקר בגליל המערבי, סיפר שלשום בלילה במלון קרלטון בנהריה: „היו לנו ידיעות מודיעיניות שמארב ערבי מחכה לשיירה ליחיעם. הזהרתי את בן עמי פכטר (מפקד השיירה) ולא רצו לשמוע לי". עוד סיפר פילו כי אחרי הקרב היה בין נהגי הרכבים הבריטיים שחילצו את ההרוגים ופצועי שיירת יחיעם. בטקס שנערך לפני כן בנהריה מסר פילו (משמאל) את מפתח מגדל המים של העיר לראש העיריה חיים לבב (מימין). הוא סיפר כי בפינוי ממחנה סומריה (מחנה שרגא היום) לא הספיק להחזיר את המפתח בגלל התקפות הערבים. „מאז המצפון יסר אותי", אמר (הצלום: אורי נבו)

„4 שרי אוצר לא ידעו אריתמטיקה פשוטה"

מאת יעל פישביין, סופרת „דבר" לענייני חינוך

„יש לי סיפורים מסמרי שיער על כמה ממשאינו, בתוכם ארבעה שרי אוצר, שעמדו דברי הבל מתוך אי יכולתם להתמודד עם מספרים. אין מדובר בדברים מסובכים, אלא באריתמטיקה פשוטה" – סיפר אתמול פרופסור חיים הררי, לשעבר יו"ר המועצה להשכלה גבוהה בנאום שנשא לפני ציבור נציגות ארגון המורים העל־יסודיים בנושא החינוך המדעי והטכנולוגי.

„המקצוע מתמטיקה־ביולוגי למחשבים"

לדברי הררי העיקרי בהוראת המדעים כיום נוגע להקניית דרכי חשיבה מדעיות לאותם תלמידים שלעולם לא יעסקו במדעים. שכן, גם פוליטיקאים גם אזרחים פשוטים צריכים להתמצא במספרים. עוד אמר הררי כי המחשבים ממלאים כיום במחינוך „תפקיד פרימיטיבי יחסית" של תרגול ושינון למרות שאפשר לנצלם כבר היום בדרך יותר מתוחכמת להוראת מקצועות המתמטיקה כגון הכנסה בכתב.

לגבי דרת מדעי העתיד הוא הררי כי יש להגבר לכך שיראו בארץ בכיס שיבאו ממנו ... למסעותיהם בחו"ל מפני שעבודתם מחייבת התייצבות בזוכי עולם הם מועדים לירידה. אם לא תימצא דרך לקשור את מדעני העתיד לארץ, יישבו הטובים בהם בחו"ל כפי שקורה היום למוסיקאים הישראלים.

צירים ערביים קבלנים

צירים ערביים בארגון המורים הביעו אתמול מורת רוח מכך שרק ארבעה מהם נבחרו לכהן במועצה. לדבריהם, לפי מספרם היחסי צריכים היו להיות להם ששה־שבעה צירים, אולם שיטת הבחירות האזוריות גורמת את קיפוחם.

חברת הנהלת הארגון היוצאת, חנה מרון, מתחה אתמול ביקורת על השיטה הנהוגה בארגון לפיה רבים ... המקבלים שכר ממנו, משמשים כחברי מועצה. מרון הוסיפה כי הארגון מתייחס בדרך לא נאותה לביקורת: „נוהג מוח ... של משטרים טוטליטריים. כל מי שמעביר ביקורת, ... של הדמוקרטיה הפנימית, ...

כלייה נשקפת ל־60,000 דונם חקלאיים בעמק

מאת יצחק מרידור סופר „דבר" בעמק

כלייה כמעט ודאית צפויה למטעי האבוקדו בעמק יזרעאל, המשתרעים על 3000 דונם, בגלל המלחות מי מאגר כפר ברוך. 3000 דונם נוספים של קרקע חקלאית בעמק כבר מוצפים במי תהום מלוחים וסכנה דומה אורבת לכל 60,000 הדונם המושקים במים העוברים דרך אגם ברוך.

אפרים בן מאיר, מנכ"ל „פלגי מים", שמסר אתמול ל„דבר" נתונים אלה, סבר שבמציאות שנוצרה, לא נותרה דרך אחרת מאשר חיסולו המיידי של המאגר. „שתסרונותיו עולים לאין ערוך על יתרונותיו".

בן מאיר אמר עוד כי בשלוש השנים האחרונות הגיעו, מסיבות שטרם הובהרו, מי התהום בעמק לגובה פני הקרקע ובמקומות שונים כבר הציפו אותה. „קיים חשש כבר שבקצב הנוכחי תאבד השליטה על המצב, ואז יהפוך עמק יזרעאל, ערש הציונות, לתקופת הביצות השמכה".

המנכ"ל מסר עוד כי באחרונה הוקמו חמש קבוצות מחקר כדי לנסות לעמוד על הסיבות לעליית מי התהום ולהמלחתם ולמציאת פתרונות לניקוז המים. עם תום איסוף המידע מקווים החקלאים להתחיל מייד בתוכנית רב־שלבית לניקוזו של העמק.

יו"ר הסטודנטים באונ' העברית קובל על יחס „עבודה" לצעירים

מאת יהודה לוי, סופר „דבר" בירושלים

היו"ר היוצא של אגודת הסטודנטים באוניברסיטה העברית, אורי ברזהר (מערך), יצא אתמול בהתקפה על מפלגת העבודה על ש„אינה מטפחת כראוי את דור הפעילים הצעירים". לדעתו זו הסיבה העיקרית לאי־הצלחת תאי המפלגה בבחירות שנערכו לאגודה הירושלמית בשבוע שעבר.

„המוטיבציה בקרב פעילי תאי הסטודנטים של מפלגת העבודה נמצאת על עקומה יורדת בעלת שיפוע חד", אמר ברזהר, שהנהיג שנתיים את אגודת הסטודנטים בבירה.

„הירידה נובעת מחוסר קידום הולם של אותם פעילים בהשוואה לפעילי הליכוד או אפילו לראשי ועדים במפלגת העבודה", אמר. לדבריו יו"ר ועד עובדים המייצג 3000 איש הוא אוטומטית חבר מרכז המפלגה, אך ליו"ר התאחדות הסטודנטים הארצית, המייצג 75,000 סטודנטים אין שום מעמד במפלגה.

„אני מבין מכך שהמפלגה רוצה ליהנות מהצעירים, אבל עושה פעולה מינימלית כדי לשלבם בתוכה. אני מקווה שמרכז המפלגה, המתכנס בסוף החודש, יכפר על דרך זו ויבחר צעירים מוכשרים כמו יוסי שפרלינג וחזרון שורד כמועמדים לח"כים במקומות ריאליים. הקאדר של הצעירים במפלגת העבודה היה לגדול מיד", ציין.

בתוך כך ממשיכים ראשי גוש הימין „גלעד" ותא המערך „אפק" בנסיונות להרכיב קואליציה. לפי שעה מתנגד תא המערך לצרף לקואליציה את תא קמפ"ס המזוהה עם השמאל הקיצון.

לפיכך עיקר המאמץ מופנה לצירוף שלושת התאים הבלתי מפלגתיים מכבר שני הגושים. צירופם של תאים אלה ייעשה תמורת תקציבים ותפקידים באגודה, אולם לדעת ברזהר אין לעשות זאת בכל מחיר: „אני מתנגד להציע את האגודה למכירה רק כדי לזכות בשלטון. לא אמליץ בפני חברי להקים קואליציה במחיר כזה. עדיף לשבת שנה באופוזיציה", אמר.

קבלת מודעות 24 שעות
נרחף
מודעות
משפחתיות דחופות
וכל יתר סוגי המודעות ל
הלוח הכללי
דבר
מתקבלות
24 שעות ביממה
ב' דחוף דיזנגוף
רח' דיזנגוף 118
(מול כסית)
טל. 246363 239952

ועדת משנה לתכנון ולבניה חולון

הודעה על פי סעיף 149 (1) לחוק התכנון והבניה תשכ"ה–1965

ניתנת בזה הודעה שהוגשה לועדה בקשה להיתר בניה על חלקה 152 בגוש 7163 רח' נבאורה מס' 9 חולון, הכוללת מתן הקלה באחוזי בניה 0.7% משטח המגרש 394 מ"ר בקומה א' בלבד.

החלקה הנ"ל נמצאת באזור מגורים/ב 1'.

את התכנית אפשר לראות במשרדי הועדה בעיריית חולון, רח' וייצמן 58 בשעות והימים של קבלת קהל.

התנגדות לבקשה להקלה לעיל ניתן להגיש תוך 14 יום מתאריך פרסום הודעה זו. התנגדות שתוגש חייבת להיות בכתב ומנומקת.

עו"ד ת. מורן
ראש העיר
יו"ר הועדה המקומית לתכנון ולבניה – חולון

במלאות שנתיים למותו של יקירנו
הצייר
אבא פניכל ז"ל
נעלה לקברו ביום חמישי כ"ה אייר תשמ"ח 12.5.88
בשעה 16.00 בבית העלמין בחולון.
נפגשים ליד השער הישן.
המשפחה

להבריתנו קלרה ברדב
איתך באבלך
על מות
אביך ז"ל
בית הסנה

אנו משתתפים באבלו הכבד של חברנו
זלמן פרידמן
במות
אחיו ז"ל
הארגז בע"מ

למשפחת מורנו
ולקבוץ מלכיה
משתתפים בצער על מותו
ללא עת של חברכם – בננו
אמיר מורנו ז"ל
בית יגור

דבר היום

מיטראן בשנית

נצחונו של פרנסואה מיטראן בבחירות לנשיאות צרפת לא הפתיע, הגם ששיעורו המרשים הפריך ציפיות מאוחרות להתמודדות עיקשת יותר על פער־הקולות. הנשיא הרביעי של הרפובליקה החמישית הוא הראשון המצליח להיבחר בשנית. לפניו עתה שבע שנים נוספות להנהגת צרפת ולהכנת עזבון פוליטי ליורשיו שמהשמאל המתון, ימינה מהקומוניסטים ושמאלה משאירי הגוליסטים.

במאמציו הנואשים למחוק את יתרונו של מיטראן רשם יריבו, ראש־הממשלה ז'אק שיראק, שיאים חדשים של ציניות פוליטית. העיתוי המופלא של שלוש שליפות שיראק – בניעה לאיראן למען קנייה של בני־הערובה שבידי באי־כוחה בלבנון, ההסתערות על המורדים הקאנאקים בניו־קלדוניה לשיחרור הז'נדארמים שנישבו בידיהם, החזרת הסוכנת החשאית שנתפסה בניו־זילנד לאחר הפיצוץ באניית "גרינפיס" – הוכיח כי למסורת הצרפתית של דיבורים גבוהים ומעשים נמוכים יש ממשיך נאמן. תבוסת שיראק, האיש שבעשור שעבר היה אחראי גם להתפתחות תוכניתה הגרעינית של עיראק, לא תמחה את הרושם הקשה שהותירו פעולותיו.

גם מיטראן אינו נקי מדירדור הפוליטיקה הצרפתית לטובת מטרותיו האישיות. עלייתו המדאיגה של הניאו־פאשיסט ז'אן־מארי לה־פן שומנה באדיבות מיטראן, שביקש לפורר באמצעותה את הימין ובכך להכשיל את כוונת שיראק או מועמד־ימין דומה להיבחר לנשיאות על פניו. כרגיל במקרים כאלה, את השד הלה־פני כבר לא יוכל מיטראן להחזיר לבקבוק, גם אם בתחומים אחרים נראית מדיניותו של הנשיא הסוציאליסטי מתקדמת ומיטיבה עם צרפת.

צרפת פיגרה אחר ישראל באימוץ הדגם רב־הסתירות של מימשל דו־ראשי, אך הקדימה אותה בהליכה לבחירות מתוך דגם זה של חיים־בצוותא. בכך איפשרה להזים את הטענה כי "ממשלת אחדות לאומית" משרה אווירה נינוחה יותר. לולא היה נגוע בליכוד בחשד העדפתו של אחד הצדדים במחלוקת הפנימית, ומה עוד הצד שהובס, ניתן היה לברך לקח זה בהרחבה עם שגרירה המכיר של ישראל בפאריס, עובדיה סופר.

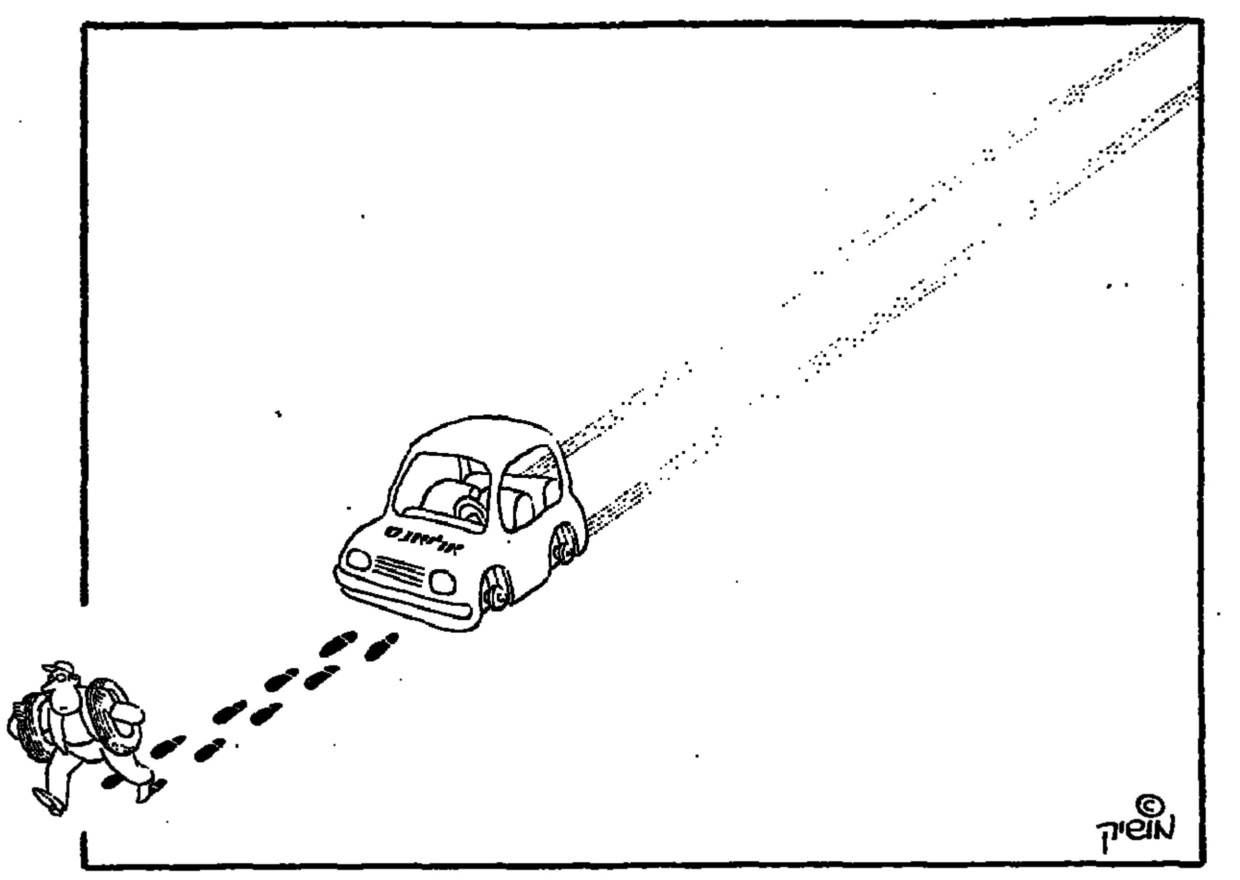

אל־על: היתה שנה טובה

מאת אריה ארד

אבל השנה הנוכחית בעייתית; לצומת תחזית גידול של 15% יהיה זה הישג אם התנועה לא תיפול מנפחה אשתקד; המנכ"ל הרלב מבקש לשחרר את החברה מתלות בתנודות קוניוקטוראליות

הבוקר בשעה 10 יתייצב מנכ"ל אל־על רפאל הרלב בפני כתבי התעופה בבית־סוקולוב בתל־אביב כדי לפרסם את התוצאות העסקיות של המוביל הלאומי לשנת־העבודה 1987. תהיה זו השנה השניה ברציפות, שתסתיים ברווח של ממש, לאחר שנים קודמות שצברה בהן החברה הפסדים בסכום כולל של 350 מיליון דולר. הרווח הצפוי השנה הוא בסכום של 15–20 מיליון דולר, מעט יותר משהוצג אשתקד; אולם, כמו אשתקד, גם השנה יהיה הרווח האמיתי גבוה הרבה יותר.

לפני שנה הציגה החברה רווח נקי של 15 מיליון דולר ואמרה, כי לא היתה מגיעה לידי כך, אילמלא מימנה הממשלה חלק ניכר מהוצאות האבטחה. לאמיתו של דבר צברה החברה רווח גדול יותר במידה ניכרת, קרוב ל־130 מיליון דולר. בתוך הספרים הבליעה אל־על שני סכומים נכבדים מאד: פרעון חובות בסכום של 34 מיליון דולר והקצאה לקניית מטוסים חדשים בסכום של 78 מיליון דולר.

תמונה זו עשויה לחזור על עצמה גם היום. אל־על כבר רכשה בסוף שנת־העבודה הנדונה עוד שני מטוסים. הבואינג 757 השלישי, שיימסר לאל־על בעוד כחודש עולה לה כ־40 מיליון דולר והג'אמבו, שהגיע לארץ במוצאי יום א' בטיסה ישירה מלוס־אנג'לס, עוד כ־80 מיליון דולר. אם נביא בחשבון, שגם בשנה זו פרעה החברה חובות בסדר גודל דומה לשנה הקודמת, מותר לשער שהרווח האמיתי הגיע לכדי 140 מיליון דולר לפחות.

הנהלת אל־על מהלכת על חבל דק בהצגת התוצאות העסקיות שלה. מצד אחד היא רוצה להיראות כמי שהצליחה להבריא את החברה לאחר המשבר הגדול של סוף 1982, אולם מצד אחר אינה רוצה להציג רווח גדול כדי כך, שנושים יתנפלו עליה. בעניין זה היא חוששת לא כל כך מהנושים הפורמליים, הבנקים, אלא בראש וראשונה מעובדיה. להם הבטיחה הרים וגבעות לכשתשוב להרוויח.

יתכן, שאילו היינו עומדים באמצעיתה של שנה רגילה, היו פני הדברים אחרת, אולם השנה הנוכחית בעייתית מאד. לפני שנה נחזה גידול של 15 אחוזים במספר הנוסעים, אולם עכשיו נהיה מרוצים, אם התנועה לא תיפול הרבה מהנפח שלה אשתקד. המנכ"ל הרלב רוצה להגיע למצב, שבו גודל החברה לא יהיה תלוי בתנודות קוניונקטורליות בין גיאות ושפל, אלא תהיה מסוגלת לשאת גם שנה־שנתיים קשות, המגיעות תמיד במפתיע, בניגוד לכל תחזית. יתרה מזאת, גם בשנה רבת הספקות הזאת אין הרלב רוצה להפסיד והוא בהחלט עשוי להצליח בכך.

יש להרלב מגרעות ביחסיו עם אנשים בכלל ועם העובדים בפרט. אולם תורת ההפעלה שהנחיל לאל־על מושכלת ותכנית הצטיידות הנגזרת ממנה חכמה מאד. כתוצאה מכך עלה בידו להוריד במידה ניכרת את "התפוסה המאוזנת", זו התפוסה המיזערית המאזנת הוצאותיה של טיסה עם ההכנסות ממנה. בכך הקנה לחברה חוסן, שכמותו לא ידעה זה שנים רבות.

יש האטה – אין סובסידיות

מאת טדי פרויס

תמוה סדר הקדימות בסיבסוד: 50% למים ו־40% לתחבורה הציבורית; ההיגיון היה מחייב לייקר הרבה את המים (כדי לחסוך בהם) ובכלל לא לייקר את התחבורה הציבורית

הקשר בין ההודעה על קיצוץ הסובסידיות למצרכי יסוד לבין סקר החברות של בנק ישראל, שפורסמו ביום אחד, הוא מקרי בלבד. את התמיכות היה צריך לצמצם גם ללא ההאטה היחסית המסתמנת בפעילותן של חברות עסקיות, וההאטה היתה מסתמנת גם אילו נשארו מחירי החלב והביצים ברמתם הקודמת. המכנה המשותף היחיד לשניים הוא היעדר ההפתעה בהתרחשותם. קיצוץ התמיכות נובע מהפיגור המצטבר בביצוע: ההאטה מקורה ככל הנראה במאורעות האחרונים בשטחים.

סקר הפעילות ב־182 חברות עסקיות שערך ד"ר מ. תמרי מבנק ישראל אינו מורה בינתיים על ירידה בפעילות אלא על האטה ניכרת בקצב הגידול. זה אמור במיוחד לגבי היצוא המוסיף לגדול (עשרה אחוזים ברביע הראשון של השנה) אף כי בהאצה נמוכה יותר מברביע האחרון של 1987. תפוקת אותן 182 חברות השנה עדיין גבוהה בשני אחוזים מבסוף השנה החולפת, אלא שאז עלתה התפוקה ב־32% (!) לעומת הצליעה בינואר־מארס 1988. כצפוי על פי ההגיון והנתונים בשטח, נפגעו בעיקר תעשיות הטקסטיל והמזון, הבנייה והמלונאות. שלושת הענפים פגיעים במיוחד למהומות בשטחים מהיותם תלויים במידה רבה – והבנייה במידה מכרעת – בכוח העבודה מהגדה ועזה. 19,000 הפלשתינים המועסקים בחרושת הישראלית מקבלים את שכרם במפעלי מזון וטקסטיל ואם הם ממעטים לבוא לעבודה, יורדת התפוקה בשני ענפי תעשייה אלה. כנ"ל בבנייה, שם עוצמת ההאטה גדולה יותר. במלונאות נובע המיתון יותר מהתיירים החוששים לבוא מאשר מהיעדרות של העובדים.

כשהמצב הפוליטי־בטחוני יתייצב מעט, יתכן כי הפעילות תתאושש. יותר פועלים ישובו לעבודה ותושבי השטחים יחזרו לקנות כשעוצרים וסגרים לא ישררו בשטחים. יותר שעות־תנועה ביום פירושן גם יותר קניות. הוא הדין בבנייה, שם נגרמו פיגורים שיביאו לסיבוכים משפטיים: אחד שמכר את דירתו בצפייה להיכנס לדירה חדשה, לא יוכל לבצע זאת הואיל והדירה החדשה עדיין ממתינה לריצוף ולאינסטלאציה. הוא צפוי אפוא לתביעה מצד רוכש דירתו הישנה שאין הוא יכול לפנות אותה. חמור יותר המצב במלונאות. כאן יידרש זמן רב (ושקט ממושך) עד שתיירים בהיקף המתוכנן־המקווה ישובו לפקוד את הארץ. אולם בסך הכל, מוקדם להסיק על מיתון ושאר מיני־בישין עליהם ממהרים לבשר ולתקוע בשופרות.

הבשורה המעציבה האחרת – צימצום סובסידיות – היתה צפויה כמו ההאטה. שמירה על רמה נמוכה של סיבסוד מוצרי יסוד היא אחת מיסודות המדיניות הכלכלית מיולי 1985. החלב, על פי המתוכנן, אמור להימכר במחיר כמעט ריאלי, ביצים ופטימים תוך סיבסוד של 30%, לחם 25%, תחבורה ציבורית 40% ומים בתמיכה ממשלתית של 50%. בשנת 1986 הגיע היקף הסובסידיות לסכום של כ־650 מיליון שקל, אך שנה לאחריה הוא קפץ לכדי 850 מיליון. סטיה זו מקורה בלחץ, בעיקר מצד ההסתדרות, לא למהר בהקטנת התמיכות כדי להאט את ההתייקרויות במשק. הממשלה נעתרה וזה למעלה משנה לא צומצמו התמיכות. פרוש הדבר, עומס נוסף על תקציב המדינה שהוקטן בסעיפים אחרים כהנה וכהנה. השנה ביקשו על כן להדביק את הפיגור בקיצוצים ועל פי התקציב אמור סעיף התמיכות לרדת ב־300 מיליון שקל ולעמוד על כ־550 מיליון. בכך היו חוזרים לשיעורי התמיכות בנ"ל. ההתייקרות האחרונה עדיין אינה מבטיחה צימצום בסיבסוד כנדרש, ולכן יש לצפות להעלאות מחירים נוספות, מה עוד שבתעריפי המים והתחבורה עדיין לא נגעו.

בהקשר הזה יש לתמוה על סדר הקדימות שלפיו יוזלו המים בשיעור גדול כל כך (50%) לעומת שיעור תמיכה נמוך יותר (40%) לתחבורה הציבורית. מים הם מן המוצרים הנדירים ביותר וקשה לייבאם מחו"ל. לאור הגירעונות ההידרולוגיים שנותרו, על אף הגשמים המרובים השנה, מוטב להדק את החגורה כדי לרסן את השימוש במים. ההיפך נכון לגבי תחבורה ציבורית. כתוצאה מהקפאת מחירי הבנזין וההעלאות המרובות בתעריפי התחבורה, רק עשיר יכול להרשות לעצמו לנסוע באוטובוס. העני חייב לקנות לעצמו מכונית, מעשה של ביזבוז במשאבי הארץ, הכבישים והדלק של המדינה. לכן מוטב היה להפוך את היוצרות: לייקר הרבה את המים ובכלל לא לייקר את התחבורה הציבורית.

בטווח קצר יש סתירה בין הרצון להאט את האינפלאציה לבין ייקור מוצרים במכוון, שעל פי הגדרה פרושו תוספת אינפלאציה. אולם בטווח יותר ארוך נראים הדברים אחרת. ראשית, הגירעון בתקציב המדינה עקב הוצאת יותר כסף להוזלת מוצרים, יגדל, וזהו מרכיב אינפלאציוני כבד מאין כמותו. יתר על כן: בכיסו של האזרח יישאר יותר כסף פנוי שיוצא על מוצרים ושירותים אחרים ויגרום עקב גידול הביקוש להתייקרותם.

ההתייקרות אינה בשורה מרנינה לאזרח, אך היא נחוצה במסגרת המאמץ הכלכלי הכולל. העובדה ששר האוצר לא מתחשב במועד הבחירות הקרב והולך וממשיך לעשות את הדרוש על פי הבנתו, היא נקודה לזכותו – בתנאי, כמובן, שגם בחצי השנה שנותרה עד להליכה לקלפי לא יתפתה לכלכלת בחירות.

אחרי ועידת מפ"ם

שנינו ביחד וכל אחד לחוד

מאת שבח וייס

התגבשות מצע מפ"ם בכיוון מדינה פלשתינאית לא תאפשר לה לגייד אליה קולות מהימין ואף לא מן המרכז; התפקיד המכריע של שינוי המפה הפוליטית נופל כולו על העבודה; חשוב על כן להגיע להסכם אי־התקפה בין העבודה למפלגות השמאל הציוני

מפ"ם הלכה צעד נוסף בכיוון הגדרה עצמית מובהקת. בוועידתה, בצעד מדוד היטב, קבעה מפ"ם בוועידתה כי מדינה פלשתינאית שוב אינה טאבו. אמנם, את ההחלטה בדבר אופי ההגדרה העצמית של הפלשתינאים משאירה מפ"ם לפלשתינאים, אך אינה מציגה עוד תנאי ישראלי לסוג ההגדרה, זולת הדרישות הכבדה.

בעבר, היו שטענו, ובצדק, כי יש אי־בהירות ביחסה של מפ"ם לבעיה הפלשתינאית וכי אי־הסכמתה למדינה פלשתינאית ריבונית, לצידה של מדינת ישראל, ללא כל קשר מחייב – פדראטיבי, קונפדראטיבי או אחר – עם ירדן (או ישראל) מבטלת למעשה את תביעתה של מפ"ם להעניק לפלשתינאים זכות הגדרה עצמית. עתה, הכל ברור לגמרי: נוסחת ידיב–שמטוב, מבחינת מפ"ם, יכול שתביא להקמת מדינה פלשתינאית. במונחים של פוליטיקה ריאלית, אכן תביא להקמת מדינה פלשתינאית. ההתנערות בשטחים עשתה את שלה בשני צידי הקו הירוק. הפלשתינאים לא יסתפקו בפחות ממדינה פלשתינאית ואילו השמאל הישראלי, אכן יסכים לנוסחה שכזאת.

עתה ניתן לחלק את מפלגות ישראל לארבע קבוצות, מבחינת יחסן לנושא הפלשתינאי־הישראלי:

- ■ כך, תחיה וצומת הגורסות ספחת.
- ■ הליכוד, הרוב במפד"ל, הגורסים פתרון בנוסח האוטונומיה.
- ■ מפלגת העבודה ומפלגות המרכז הנעות על מסלול תכנית־אלון (אגודת ישראל וש"ס, זמינות, בתנאים מסויימים לתכנית־אלון בנוסח כזה או אחר).
- ■ מפ"ם, ר"צ, חד"ש והמתקדמת, אשר רואות, בדרגה שונה של אינטנסיביות, את המוצא מן הסכסוך רווי הדמים, בהסכמה להקמת מדינה פלשתינאית.

תיאור כזה, ככל תיאור סכמטי, מתעלם על פניו מזרמים שונים בתוך המפלגות עצמן. יש במפלגת העבודה מי שלא נתקפים בהיסטריה מן הרעיון של מדינה פלשתינאית, כפי שיש ודאי במפ"ם ובר"צ מי שאינם מאושרים מן הרעיון הזה.

יש לברך את מפ"ם על אומץ ליבה הציבורי. אין זה עניין של מה בכך, לנודד מצע, בתקופה זו, בכיוון פלשתינאי. לא חשבון עובר־ושב אלקטוראלי עומד מאחורי ההחלטה, אלא אמונה ואידיאולוגיה. אין טעם להציג שאלה קנטרנית מדוע אם כן אין מפ"ם מכוננת חזית משותפת עם חד"ש והמתקדמת, וגם את ר"צ אין צורך לשאול שאלות כאלה.

מפלגה אינה רק אירגון פוליטי. מפלגה נבנית סביב הווי חברתי, מבנה סוציולוגי, הרגלים ודבק רגשי. זאת ועוד, מניעי חד"ש והמתקדמת הם, בעיקרם, מניעים ערביים ואילו מניעיה של מפ"ם הם יהודיים וציוניים, לשיטתה.

התגבשות מצע מפ"ם בכיוון זה, תכביד בעתיד על חידוש המערך בינה לבין מפלגת העבודה, אך לא תמנע השתתפותה בקואליציה בראשות המערך.

עתה ברור לחלוטין שמפ"ם, כמו גם ר"צ יתקשו לגייד קולות מן הימין ולו מן הימין המתון, ואף לא מן המרכז, בכיוון שלהן. כל מלאכתן במערכת הבחירות לכנסת ה־12 תהיה קשורה לניוד קולות מן העבודה אליהן ובמידה צנועה, גם מן הסקטור הערבי.

לפי כך, התפקיד המכריע של שינוי במפה הפוליטית של ישראל, נופל כל כולו על כתפי מפלגת העבודה. זו תצטרך לעשות מאמץ עליון להניע בוחרים פוטנציאליים של הימין, לתמוך בה. אם תיווסף, בעקבות הבחירות לכנסת ה־12, ודרכו של הימין לשלטון; אם השמאל הוא שיכונן ממשלה אחרי 1 בנובמבר; אם כינון ממשלה כזאת יפתח צוהר להסדר שלום כולל, יהיה זה רק בזכותה של מפלגת העבודה.

אם חס וחלילה ייפגע גוש השמאל כולו, בגין הריסוק והפיצול, תיפול האחריות על מי שבשעה גורלית זו, לא עשו די, ערב הבחירות, לכינון חזית שלום משותפת. חשוב שהדברים יירשמו עתה, בטרם הבחירות.

מכיוון שכך התפתחו העניינים, חשוב להגיע להסכם אי התקפה בין מפלגת העבודה למפלגות השמאל ולהתרכז במאבק כנגד המחנה הלאומי־לאומני.

אך אם מפ"ם ור"צ יעסקו כל העת ביצחק רבין, והליכוד עם התחיה וצומת בשמעון פרס – תניב הקופרודוקציה הזאת פרי באושים של כשלון השמאל כולו. כבר היו דברים מעולם ובעולם.

בקיעים בשלטון קאדאר

"אקונומיסט", מיוחד ל"דבר"

קשר מתרקם בהונגריה. המטרה: סילוק יאנוש קאדאר ממנהיגות המפלגה הקומוניסטית שבה הוא מחזיק מ־1956. ראש הממשלה קארוי גרוס רמז על כך בביקורו בבריטניה לפני שבוע כשאמר שנושא המנהיגות יהיה על סדר היום של ועידת המפלגה ההונגרית שתיפתח ב־20 במאי. קאדאר הפופולארי־לפנים סובל מגיל מתקדם (החודש ימלאו לו 76 שנה) ומשמרנות מתקדמת. רבים במפלגה סבורים כי מכבר הגיע הזמן שיפנה מקומו לאדם צעיר יותר ולהוט יותר לקדם רפורמות. כפי שאמר גרוס: עצים זקנים הם יקרי ערך אך מונעים צמיחת עצים צעירים בצילם.

קאדאר, בכל שהוא זקן ומסורבל, לא בקלות יסולק, אבל גרוס ועמיתיו המוסלים כבר בעיתוי נוח לנסיונם. המערכה של מיכאיל גורבאצ'וב לנער את המפלגה הקומוניסטית הסובייטית, לא חלפה בבודאפשט בלי רישום. הקריאה למדיניות חדשה ואמיצה נשמעת בהונגריה בקול רם ומתחזק.

התביעות לרפורמות באות מכמה כיוונים, בראש ובראשונה מצד "חזית העם הפאטריוטית", ארגון הגג שבחסות הקומוניסטים. יושב הראש של הארגון אימרה פוז'גאי מצדד בשיטת בחירות חדשה שלא תאפשר למפלגה להטיל וטו על מועמדים וכן בהגדרה מחודשת ל"תפקיד המוביל" של המפלגה. בגליון האחרון של הירחון הסוציולוגי "מחנו וילאג" מציע איש מדעי המדינה בילא פוקול לכונן בית שני לפרלמנט ולבטל את הצנזורה. אישטוואן קוקדאלי, מומחה למשפט חוקתי וקשור ב"חזית העם", קורא להקמת איגודים מקצועיים חופשיים וראש המחלקה ל"סוציאליזם מדעי" באוניברסיטת לוראנד אטווש בבודאפשט פרופ' קלמן סאקאץ' סבור שהגיעה העת לביטול קודשי החובה במארקסיזם־לניניזם.

נראה שאחדות של המפלגה אינה בריה לקריאות אלה. באפריל הוצאו משורות המפלגה ארבעה ליבראלים חשובים, בכללם ראש המחלקה למדעי המדינה באוניברסיטת לוראנד אטווש, מיהאי ביהארי. הם חטאו בהשמעת דברים לפני "הפורום הדמוקראטי", קבוצה בלתי־רשמית המנסה לגייס תמיכה לרפורמות. מרצים וסטודנטים באוניברסיטת קארל מארקס הביעו תמיכתם במודחים בעצומה מדהימה עד כדי קריאה להתפטרות הוועד המרכזי והממשלה.

מנהיגי המפלגה יתקשו להתעלם מכל הביקורת, כיוון שרובה באה מצד אישים מרכזיים במפלגה כמו פוז'גאי ומצד האקדמיה למדעים הנהדרה בדרך־כלל. המסר של בעלי הביקורת הוא זה: אם רוצה המפלגה לשקם את אמינותה, עליה לגנוז את טיוטת תכנית העבודה של המפלגה שנועדה להיות מוצגת בוועידה ב־20 במאי. המסמך הזה הוא כנראה העגום השמרני ביותר שהוצג מזה שנים על ידי קאדאר ויועציו. מיהאי גרוס תיאר אותו "כבש" ומלא הכללות. האם יוכלו הוא וחבריו להוריד את קאדאר על תוכניתו נעודת־ההשראה? אין לסמוך על זה. לעצים זקנים שורשים עמוקים.

פצצת הזמן של דיני האישות (2)

במילכוד הערכאות

מאת דנקה הרניש

לבית הדין הרבני שיפוט ייחודי בענייני נישואים וגירושים, לרבות סרבנות גט, עגינות חליצה. אבל בעניני מזונות, רכוש, החזקת ילדים, הסמכות מקבילה ונתונה הן לבתי־הדין הרבניים והן לבתי־המשפט האזרחיים על ערכאותיהם. יכול צד אחד (בדרך כלל הגבר) לבטל את הסמכות המקבילה בהגשת התיק לבית־הדין הרבני (שבו מעמדו מועדף) ובקשירת הדיון בכל המכלול בבית־דין רבני באורח בלבדי. בכך הוא מונע מהאשה אפשרות פניה לבתי המשפט האזרחיים. המתח בין בני הזוג, במקרים כאלה, גובר ביתר שאת ומקשה עוד יותר על פתרון הבעיות הסבוכות והרגישות. המציאות מחייבת לפשט את המסגרת המסורבלת המזינה סחבת וגורמת לסבל מתמשך.

עוד לפני עשר שנים העלתה נעמת הצעה להקים בית משפט מיוחד למשפחה. הרעיון משאיר בידי בית הדין הרבני את הסמכות למתן גט, אולם בית המשפט למשפחה ירכז את כל הסמכויות המפוזרות היום בין בתי המשפט השונים, בכל הנושאים של דיני משפחה. ריכוז זה ישים קץ למירוץ המתיש וההרסני בין בתי המשפט האזרחיים ואלה הרבניים.

על פי יוזמת נעמת חייב להיות גם אפיון מיוחד לבית המשפט למשפחה. לא הליך שיפוטי – גם גישה טיפולית של בורר. משום כך צריכים להיות בצוות בית המשפט כזה גם עובדים סוציאליים, פסיכולוגים ובמקרה הצורך גם פסיכיאטרים. צוות בהרכב כזה עשוי למנוע את סממני הטראומה המתלווים לעיתים כה קרובות לתהליכי הגירושין היום.

עשר שנים התגלגלה יוזמת נעמת בפורומים ציבוריים שונים, אך לא הגיעה לשלבי המימוש, למרות יתרונותיה שלא ניתנים בספק. רק עכשיו נוצרו, כנראה, התנאים וח"כ נאווה ארד תגיש החודש לכנסת הצעת חוק בעניין הקמת בית משפט למשפחה. דרושה תמיכה ציבורית רחבה וחזקה כדי שתהליך החקיקה לא ייבלם בתרגילים פרלמנטאריים, שמקורם בחישובי הסכמים קואליציוניים עתידיים.

חקיקה לזכויות סבא וסבתא

נעמת יוזמת גם חקיקה נוספת שמטרה להבטיח בחוק את זכותם האנושית האלמנטרית של סב וסבתא לבקר ולראות את הנכדים, אם בעקבות הגירושים אפשרות זו נמנעת מהם. לקשר הדם בין סב לנכד נמצא ביטוי בחוק, אך הזכויות הן בערבון מוגבל. החובה של סב וסבא כלפי נכדיהם כלולה בחוק לתיקון דיני משפחה (מזונות), תשי"ט־1959: זה מחייב במזונות נכדים במקרים שהילדים אינם מקבלים זאת מהוריהם. כן מחייבים בתי המשפט סבים לשלם את מזונות נכדיהם אם למשל הבן, שהוא אבי הילדים, התחמק ממילוי חובה זאת ונעלם. מתבקש, שלא רק החובה אלא גם הזכות תעוגן בחוק.

הצורך בהגנת החוק על זכותם של סבים לקשר עם נכדיהם עלה על במה ציבורית לראשונה בעקבות מלחמת יום הכיפורים. אירעו אז מקרים רבים, יחסית, של מחלוקת קשות בין האלמנות הצעירות לבין ההורים השכולים. על רקע היחסים המעורערים היו מקרים, שאלמנות ניתקו כל קשר בין ילדיהן לבין הורי בן זוגן שנפל. ההורים השכולים הפגועים הגיעו למשרד הביטחון ומשם הופנו לטיפול בלשכות המשפטיות של נעמת. במהלך הטיפול במקרים הספציפיים התגבשה בנעמת הכרה, כי אין להשאיר יחסים אלה בתחום הנורמות המוסריות ויש להסדירם בחוק. הפתרון המשפטי שמצאה עו"ד חביבה אבי־גיא, אושר בכנסת וגולת הכותרת שלו הסמכת בתי המשפט לתת הוראות בעניין המגע בין הסב והסבה לבין נכד שאחד מהוריו נפטר.

מחוץ להגנת החוק נשארו כל אותם המקרים שבהם נכפה ניתוק הקשר עם הנכדים בעקבות גירושין. עשרות סבים נפגעים כל שנה מאיבה שמפתחת לעיתים קרובות אם נכדיהם שבנם נטש אותה. יש מקרים של נקמנות ואף סחיטה כספית, שמתבטאת בדרישה להקצבה חודשית קבועה, נוסף על מזונות האב, תמורת הזכות לראות את הנכדים. עכשיו נוקטת נעמת יוזמה שתכליתה לעגן בחוק את ההגנה על זכותם האנושית של כלל ציבור הסבים.

אמת, גם החוק לא ימנע את הסבל הנגרם מיחסים מעורערים. "בתחום הרגיש של יחסים בתוך המשפחה," אומרת עו"ד אבי־גיא, "אכיפת חוקים מסוג זה קשה ואכזרית. עצוב מאוד כאשר סבא וסבתא נאלצים לממש זכותם לקשר עם נכדים בעזרת שופט ושוטר; אבל, למעשה, זה מה שקורה בקשר למימוש – בחסות החוק – הזכות לראות בן או בת של הורים שהם גרושים או חיים בנפרד".

(רשימה שניה ואחרונה)

דברים מורכבים

מאת שלמה גינוסר

א. „גבעתי" המאופק

אתמול, כאשר אניית מלחמה גרמנית נכנסה בפעם הראשונה בתולדות המדינה לנמל חיפה לביקור רשמי, הרמתי טלפון לשמעון אבידן בקיבוץ עין השופט, הלא הוא המח"ט הראשון של „גבעתי" שעל שמו נקראת החטיבה, הלא הוא מפקדה של „המחלקה הגרמנית" של הפלמ"ח. שאלתי אותו: „איך אתה מרגיש היום כאשר אניית מלחמה גרמנית נכנסת לנמל חיפה?" אבידן אמר: „אינני מבין מדוע אתה שואל אותי. הדברים הרבה יותר מורכבים". המשכתי ואמרתי לו: „הדברים עוד יותר מורכבים כאשר אניית מלחמה גרמנית נכנסת פעם ראשונה לנמל חיפה". אבידן: „כן. תחשוב על זה שהסמלים של הצבא הגרמני ושל הצי אינם שונים היום בהרבה מסמלי הוורמאכט'. אני מניח שהרבה יהודים יסתכלו ברגשות מעורבים על צלב הברזל הזה בחיפה. אבל, באמת, הדברים הרבה יותר מורכבים. ישראלים לא מבקרים בנמלי־הבית של הצי הגרמני וכמה ישראלים ויהודים בכלל מבקרים בגרמניה?"

בשיחת טלפון קצרה קשה לרדת לעומקה של המורכבות הזאת שהיא, ממילא, עמוקה מאוד. אולי טוב שהשיחה קצרה כל כך. אני מנסה לזרוק מבט על נמל חיפה לפני, נאמר, 45 שנים ושואל את איש „המחלקה הגרמנית" של הפלמ"ח, איך היתה מתקבלת אניית מלחמה גרמנית בנמל חיפה אז, במסגרת תכנית 'כרמל', שהכינה 'ההגנה' למקרה שיאלץ הצבא הבריטי לסגת מארץ ישראל והישוב היהודי יעמוד מול הגייסות הגרמניים, אפשרות שגם היום עוד מעוררת צמרמורת? „גבעתי": „לקענו או כחשכן את הנסיון לנצל את מתקני הצבא הבריטי בנמל חיפה." אחר כך הוא הוסיף: „אניית מלחמה גרמנית לא היתה מתקבלת אז בפרחים." ואז שוב אמר: „הדברים מורכבים".

ב. 8 במאי: „שושלת" בטלוויזיה

אניית המלחמה הגרמנית נכנסה לנמל חיפה ב־9 במאי, יום לאחר שמלאו 43 שנים לנצחון בעלות הברית על גרמניה הנאצית. בטלוויזיה הישראלית שידרו את „שושלת". הטלוויזיה הירדנית שידרה תוכנית דוקומנטרית של חצי שעה שסקרה את מהלכה של מלחמת העולם השניה עד לנצחון.

„גבעתי" צודק. הדברים באמת מורכבים. לפחות.

ג. המעבר להודו דרך יפו

הבמאית הגדולה של „תיאטרון השמש" הצרפתי אריאן מנושקין התלבטה קצת אם להשתתף בפסטיבל ישראל נוכח הארועים בשטחים. אחר כך החליטה לבוא, אך לא לפני שפירסמה בבמה עתונים בארץ מודעה מרובת אינצ'ים שבה תקפה את מדיניות ישראל בשטחים, תוך הבעת אהדה רבה לפלשתינאים. קל מאוד לפטור את ההתייחסות למודעה זאת בהפרדה מוחלטת בין מנושקין הפוליטיקאית לבין מנושקין האמנית הדגולה. אבל, זאת אינה אלא התחמקות. מנושקין היא חיה פוליטית המביעה את עמדותיה ויחסה להתרחשויות פוליטיות באמצעות התיאטרון, הרבה יותר מאשר ואנסה רדגרייב הטרוצקיסטית ואוהדת הטרור הבין־לאומי, הממשיכה להופיע בתיאטרון המסחרי. לכן, מנושקין היא בהחלט כתובת לגיטימית לשאלה: „האם 'תיאטרון השמש' פירסם אי־פעם מודעה המותחת ביקורת על אש"ף בשל רצח אזרחים יהודים, נשים וילדים?" לא. מפני ש'תיאטרון השמש' לא הופיע בפני רוצחים פלשתינאים ולכן לא היה צורך בהתנצלות. „האם 'תיאטרון השמש' פירסם מודעה נגד השימוש בנשק כימי על ידי העיראקים שכבר הספיק לרצוח אלפים רבים של אזרחים, לא חיילים – בנשק הזה?" לא. מפני ש'תיאטרון השמש' לא הופיע בבגדד ולכן לא היה צורך בהתנצלות. „האם 'תיאטרון השמש' פירסם מודעה נגד חיסולם של אלפי פלשתינאים בירדן בתחילת שנות השבעים?" לא. כי 'תיאטרון השמש' לא הופיע בעמאן. אפשר להמשיך בשאלות הללו לגבי דמשק, בירות ושאר אתרי־רטבה בעולם המוסלמי הנאור.

במה זכינו אנחנו? האם מנושקין מצמידה את תגובותיה הפוליטיות אך ורק למפת־הסיורים של 'תיאטרון השמש'? הייתי מצפה שמישהו מ„כוחותינו", אלה שיש להם ביקורת על המתרחש בשטחים, יגידו מלה או שתיים למנושקין. לפני שיצוץ במוחה הרעיון שאחרי הסאגה ההודית, ה„אינדיאדה", יעלה „תיאטרון השמש" את ה„אינתיפאדה".

ד. אהוד שריד

תחשבו מה שתחשבו על הדעות הפוליטיות של אהוד אולמרט. תחשבו מה שתחשבו על הדעות הפוליטיות של יוסי שריד. אתם חייבים להודות שיש משהו המשותף לשניהם, המעניק לכנסת נכס שהוא מעל לירידות ההתגוששות הפוליטית: איכות פרלמנטרית ישראלית יהודית. ואם באמת שריד ואולמרט, ששניהם עדיין בשנות הארבעים שלהם, הם בין 20 חברי הכנסת הוותיקים ביותר, זו תופעה שהיא בהחלט לא לגנותה של הכנסת. כמה מכם מתרעמים, כמו שאני מכיר אתכם, על הקלות הבלתי נסבלת שבה אולמרט ושריד, בעלי המחשבה החדה והביטוי הרהוט, מתלבשים על התקשורת (ראה הופעתם המשותפת האחרונה ב„סיבה למסיבה"). זו, כמובן, חולשה אנושית שאין לה לא מחילה ולא כפרה. לו הם היו, לפחות, קצת יותר עילגים והעברית שלהם היתה קצת יותר קלוקלת. או אילו לא היה להם הומור כזה. משהו, לכל הרוחות!

هكذا من الأصل

אנשים • אנשים • אנשים • אנשים • אנשים • אנשים •

תעלומה

כחמש מאות עורכים מאמצעי התקשורת ברחבי העולם, המכונסים באיסטנבול בועידה השנתית של „מכון העתונות הבינלאומי" מנסים לפענח את התעלומה: מה באמת מונע מגנאדי גראסימוב, הדובר הבולט של ברה"מ מלהופיע בועידה זו כמתוכנן. אתמול הוא אמור היה לפתוח את הדיון בנושא „השלכותיו של הגלאסנוסט" אולם לפני כמה ימים התגלו קשיים בהקשר לכרטיס טיסה בשבילו ממוסקבה לאיסטנבול. המארגנים העבירו מטבע זר כפי שנתבקשו, אך ביום ראשון הגיע מברק שהודיע כי האורח לא יופיע מכיוון שלא השיג כרטיסי טיסה. ההנחות הרווחות בין העתונאים המערביים בועידה קשורות כולן להחרפת המאבק הפנימי בברה"מ על תוכניותיו של מיכאל גורבאצ'וב. יתכן שהמאבק בעצם הימים האלה חשוב עד שגורבאצ'וב איננו רוצה להישאר בלעדי דוברו הנאמן, ויתכן כי מתנגדיו של גראסימוב רוצים למנוע ממנו את הזרקורים של כל כך הרבה אמצעי תקשורת בעת ובעונה אחת. מכל מקום, איש איננו מתייחס ברצינות לסיפור על כרטיס הטיסה.

חנה זמר / איסטנבול

שופר ציוני למיטראן

בין המברכים את פרנסואה מיטראן לבחירתו המחודשת כנשיא צרפת היה גם יחיאל לקט, יו"ר תנועת העבודה הציונית, שאנשיו בפאריס עמדו בראש מטה מיוחד „יהודים למען מיטראן".

לאחר בחירתו הקודמת של מיטראן שלח לו לקט שופר, לתרועת נצחון. נשיא צרפת הודה אז ללקט במכתב, שבו כתב כי ידועות לו המשמעויות השונות והעמוקות של השופר במסורת היהודית.

הפעם שלח לקט מברק לא רק למיטראן, אלא גם למישל רוקאר, המוכר כמועמד לראשות הממשלה החדשה. לקט נמנה על ידידיו של רוקאר. הם נהגו להיפגש מספר פעמים בשנה במרוצת השנים האחרונות לשיחות ממושכות בבית פרטי בצרפת.

מבצע התנדבות

למעלה ממאה ועיכים בוגרים (גילאי 19-17) חברי תנועת הנוער של הדסה, „יהודה הצעיר" פתחו בימים אלה במבצע התנדבות בצפת, טבריה ובאר-שבע, המבצע ימשך שלושה חודשים. הצעירים – פעילי התנועה – הגיעו מכל רחבי ארה"ב לקורס הכשרה והשתלמות בארץ הנמשך כשנה, מתוך כוונה לבדוק אפשרות עליה ארצה. תכנית ההתנדבות כוללת בין היתר פעילויות סיוע בבתי קשישים, חוגי בית הפעלת מועדונים, שיעורי עזר באנגלית לתלמידים, ומבצע שיפוץ ושיפור חזות של שכונות. כמו כן יסייעו במרכזי קליטה ובתחנות מד"א. כל הפעילויות מתקיימות בתאום עם המחלקות השונות בעיריות ובציגי „שירות סעם".

המדור נערך ע"י אהרה זרניצקי

יעל דיין עברה למושב צדדי דוממת בסיום הקרנתו של הסרט התיעודי על אביה משה דיין. ההקרנה התגיגית לסרטו של פיטר פרישטט על דיין הפוליטיקאי והלוחם התקיימה במוזיאון תל אביב ביום ב' בערב. נשאו דברים ראש עיריית תל אביב שלמה להט, וזלמן שובל, שאמר בין דבריו: „הסיפור של משה דיין הוא סיפורו של דור שלם. וסרט על משה דיין הוא סרט על דור שלם. משה דיין היה מבחינות אחדות גיבורה הבולט ביותר של מדינת ישראל בדור הראשון לקיומה, שכן אין כמעט אירוע מדיני וביטחוני מאז קום המדינה שדיין לא היה קשור בו בצורה זו או אחרת. כרמטכ"ל וכשר ביטחון. באירוע נכחו גם אלמנתו רחל, אשתו לשעבר רות, דב שיאון, גד יעקובי, יגאל הורביץ, זאב אלמוג, אהרון הראל, ופרופ' איתמר רבינוביץ. בתמונה: פיטר פרישטט ויעל דיין.

הפנינג דרום אמריקאי

למעלה מ-20,000 איש שעלו מדרום אמריקה ב-50 השנים האחרונות יחגגו בשבת בפארק מכסיקו בחורשת בן שמן, את יובל ה-50 לעליה מדרום אמריקה. יותר מ-70,000 יהודים הגיעו לישראל מדרום אמריקה, מרביתם מארגנטינה, מקסיקו וצ'ילי. התאחדות עולי אמריקה הלטינית החליטה לחגוג את היובל בהפנינג ענקי, כאמור בשבת הקרובה, החל משעות הבוקר ברחבי יער בן שמן. האירוע יהיה צבעוני וססגוני. ישתתפו בו עשרות להקות קצב ורקודים לטינו אמריקאיים. ברחבי היער יוקמו עשרות דוכנים של מאכלים אופייניים בהתאם לארצות המוצא, יהיו במות בידור, ומקומות מפגש לפי ערים.

מזל-טוב !

החתונה הפוליטית הגדולה ביותר שנערכה בחודשים האחרונים בצפון הארץ – כך כונתה חתונתם של מזכיר ועד החיילים המשוחררים הדרוזים סמיר והבה, איש מרכז תנועת החרות שנישא שלשום בלילה לבת"ל סמירה מעוספיה באולם 'גני תמרה'. הכבה מנהל המחלקה לחינוך במועצה המקומית בית ג'אן, נכה על כיסא גלגלים, ניהל כזכור את מאבקם הממושך של תושבי בית ג'אן לשחרור אדמותיהם מרשות שמורות הטבע. הוא נפצע במהלך שרות צבאי בהיותו בדרגת סרן, ומאז הוא רתוק לכיסא גלגלים. כ-2500 מוזמנים הגיעו לחתונה בכללם השרים אריק שרון, ואשתו לילי, השר משה ארנס, השר משה קצב, סגן השר רובי מילוא [illegible]

ברכת ראש הממשלה יצחק שמיר, מנכ"ל תנועת החרות פתחיה שמיר, ראשי עדים של הליכוד מכל רחבי הארץ, מאות מבני העדה הדרוזית, פצועי צה"ל, שופטים, שייחים ונכבדים נוספים. כל הדוברים בעיקר השר שרון, ציינו את העתיד הפוליטי המבטיח שצפוי לסמיר והבה אשר יתמודד בקרוב במרכז תנועת החרות על מקום בכנסת הבאה.

למרות הזכרונות

קשה לנו לקבל נציגים של הצבא הגרמני, בגלל זכרונות העבר, אבל אנחנו עושים זאת מתוך תקווה, שהצבא הגרמני של היום איננו דומה לצבא הגרמני שלפני 43 שנה. כך אמר ראש עיריית חיפה אריה גוראל בטקס קבלת פנים שערך למפקד האניה הגרמנית. קפטיין אמו פין שנורבין (בלבן) ולנספח הצבאי בשגרירות גרמניה קולונל דיטמר קלנר. בתמונה: ראש עיריית חיפה אריה גוראל וקפטין הצי הגרמני. צילם: פול מלינג / ישראל סאן בע"מ

נימוק משכנע

חברים המטלפנים בשבת לביתו של יעקב שפי, מזכיר הארגון הארצי של עובדי התעשיה האווירית, מתפלאים כשהם מצליחים להגיע אליו בקלות. מה זה איך עסוק בשיחות-שכנוע? הם שואלים אותו. שפי, המתמודד לכנסת במרכז העבודה ממהר להשיב, כי הוא אינו משתמש כלל בטלפון. אני בהחלט מתנגד לכך. במקום זה אני נפגש עם מועמדים פנים אל פנים, ובשני תנאים: רק אחרי שעות העבודה, ולא ביום המנוחה בשבת. לשם כך מוכן שפי לטוס לאילת כדי להיפגש עם חמישה חברי מרכז, או לנסוע לצפון לפגישה עם שניים. „בסופו של דבר מה שחשוב זה הטיעון שלי, שרשימת העבודה בכנסת מוכרחה לכלול חברים המייצגים מקומות עבודה גדולים". מספרים, כי הנימוק נשמע משכנע למדי.

בזכות הארנק

ארנק מסמכים הציל את חייו של הצנחן זיו בריק (20) מראשון לציון. עודד ואייל שפירא, בעלי „תיקי מודך", יצרני הארנק באו לבקר את הצנחן בביה"ח רמב"ם בחיפה ולבדוק את הארנק שעצר את הרסיסים. הם העניקו לזיו ארנק חדש ותיק צבאי משוכלל ממולא בממתקים. „תיקי מודך" סיפקו מאות אלפי ארנקים זהים שניתנו כשי מטעם הוועד למען החייל לכל החיילים.

נעליים למתים

הודות לבדיקות שמבצע מכון התקנים נמנעה מאזרחי ישראל חוויה מעניינת – רכישת נעליים המיועדות למתים. ומעשה שהיה כך היה. למעבדה לטקסטיל נייר ועור שבמכון התקנים הובא לבדיקה משלוח נעליים מיובאות מאיטליה. בעקבות הבדיקה נפסל כל המשלוח. אמנם מחיר הנעליים היה זול ביותר אבל הטיב היה גרוע שבגרוע. פנה היבואן ליצרן באיטליה ושאל אותו הכיצד? התשובה היתה שהנעליים מיועדות למתים, עובדה שלא הובהרה מראש בעת הקניה. למי שאינו יודע נוהגים האיטלקים לקבור את מתיהם בלבוש מלא.

מכתבים למערכת דבר

דיוקנותיהם של כל ראשי ממשלת ישראל, להוציא אחד, מפארים את שטרות הכסף שלנו שהוצאו עד היום. עתה נוספה לגלריה הזאת גם דמותו של משה שרת. משום מה נגרע חלקו של שרת במשך שנים, רק לנוגעים בדבר פתרונים והללו ממלאים את פיהם מים.

איש אשכולות ומוסר היה שרת. הוא הניח את היסודות למדיניות החוץ שלנו, בטרם מדינה ועם הקמתה. בחוזן רוחו ובכושר המעשה שלו הוא גייס כ-30,000 יהודים מארץ ישראל למלחמה בהיטלר. באדמנות שועים וגדולי העולם הוא התהלך כשווה עם שווים, תוך שליטה מצויינת בלשונות רבות וכושר הסברה מופלא – כיקרה של מדינת היהודים ועם ישראל. מעל במת או"ם הוא לחם כארי על גבולות המדינה ולא אחת הוא סיכל כוונותיהם של ידידים ואויבים. בקרב מפלגתו, מפא"י, הוא היה מקובל כאיש סגולה שדיעתו כובדה גם בעת שעמיתיו חלקו עליו. הוא היה שר החוץ הראשון של ישראל וראש ממשלה לאחר דוד בן-גוריון. מפלגת העבודה בהווה ומפא"י בעבר לא יצאו מגדרן כדי להנציח את זכרו ולהפיץ את משנתו. המעט הנוסף שניתן לעשות עתה, הוא לדאוג שדמותו תונצח על בולי ישראל. האיש משה נתן לעמו את הכל שהיה לו. עמו, ובכלל זה חבריו הטובים, לא שמרו לו אמונים, כמתודייב ממעשיו ומאישיותו...

מרדכי אורן-יקר
תל-אביב

★

הנה הוא לפני השטר החדש ממנו ניבטת דמותו האצילה של משה שרת. עזרו של חיים ארלוזורוב, מעורכי „דבר", מנהל המחלקה המדינית של הסוכנות היהודית. אבי ההתנגדות לחוליות השונים של בני היישוב העברי במסגרת הצבא הבריטי בימי מלחמת העולם השניה. ראש הממשלה השני למדינת ישראל. שר החוץ הראשון של מדינת ישראל ושר החוץ של המדינה בדרך. פעמיים הניף את דגלנו בנסיבות היסטוריות: פעם בשדה הקרב של הבריגדה באיטליה ופעם שניה בין דגלי האומות המאוחדות.

במשאל לא ידעו מי הוא משה שרת... כמה עצוב

יעקב בנו אמר בתכנית „זה הדמן", כי לא היו לו ריווזיות. אולי ריווזיות לא, אולם גדודים היו לו מן הנודדים קמה החטיבה היהודית הלוחמת פרי מאמציו הבלתי-נלאים.

בשנת 1985 התכתבתי עם אישים שונים והתרעתי על ההשכחה האת. תבעתי את עלבונו. בתשובתו היפנה שר החינוך (כיו"ר ועדת השרים לעניני סמלים וטקסים) אל מרכז ההסברה וזה השיב על-ידי סגן משכיר המשלה א. ליפשנסקי במכתבו מ-11.2.86 בו נאמר, כי בינואר 1986 החליטו לקיים מדי שנה עליה לקברו... האם עד או לא עלו ולא ערכו אזכורות?

ב-19.12.85 ענה מזכ"ל העבודה ש„ייעשה להנציח את שמו של משה שרת בצורה שראויה ומגיעה לו". מה בעשה מאז?

השטר שמופיע באפריל 1988 הוא פיצוי מה באיחור משווע. אולי בהתגלגלו מיד ליד ישאלו מי האיש: איש שזכויותיו לתקומת ישראל רבות כל כך.

אברהם גל
גבעת-יהודה

באותיות מאירות עיניים הביא „דבר" מיום 4.4.88 את הידיעה: „החלטה מהפכנית: כל הבנים יתקבלו למושב", כלומר כל בן ובת הרוצים בכך יוכלו להקים את ביתם ליד הוריהם. אכן, החלטה מהפכנית, לה ייחלנו במשך שנים רבות. אמנם בינתיים מדובר במושבי הגליל בלבד, והיא רק של הסוכנות היהודית. ומה עם יתר הגורמים: מה עמדת מקרקעי ישראל, למשל. על כל פנים, זוהי פריצת דרך. וזה הצעד הראשון שאחריו יבואו עוד הצעדים הבאים (כמימרא הסינית המפורסמת). ולצעדים אלה מצפים רבים, רבים במושבים שבכל רחבי הארץ.

אני לוקח לי את הרשות ופונה בשם מאות המושבים האלה אל המוסדות הנוגעים בדבר לאמץ את ההחלטה הנ"ל וליישמה כלפי כולם, ללא יוצא מן הכלל, לטובת היישובים, לטובת הבנים וההורים ולטובת ההתיישבות.

אני מבקש מכל אלה המעוניינים והמזוהים אתי לכתוב אלי לפי הכתובת: כפר סירקין 49935.

אלעזר אבינועם
כפר סירקין

אלוף מיל. בן גל עמד באולם המפואר של מלון „המלך דוד", בכינוס המועצה לשלום וביטחון, הסביר שיש להחזיר את יו"ש ועזה, ואם תהיה משם פעילות חבלנית, תוהיה לנו זכות מלאה למרדף בתוך המדינה הפלשתינאית שתקום.

ישבתי בשורה הרביעית וכמעט נפלתי מהכסא. תוחה ההסברה החדש של מפלגת העבודה מדבר על מדינה פלשתינאית בין הירדן לים, אמנם עם חיישנים להתראה ופירות, אבל מין פתולוגר. באותו זמן פעל צה"ל בדרום הלבנון במרדף אחרי המחבלים. בכניסה לאולם קודם ההרצאה המפיק יאנוש הבץ, עם ברק בעיניים, להביע דעתו על פעילות צה"ל נגד המחבלים בראיון לאיש רדיו שלא שרד, כשאלה לכמה הבץ הפך יונה.

בשלב האחרון של הכינוס, שלב השאלות, כאשר שאלתי מה עומד לקרות עם היישובים היהודיים ביש"ע או מה הקשר הגיאוגרפי בין עזה ליו"ש, התבזר שחסר מאוד למועצה לשלום וביטחון גיאוגרף היסטוריון.

הקהל שרובו היה קשיש שמגיע למפגשי חינם של שבת בבוקר בתאטרון ירושלים, צוחקק במבוכה כאשר שמע שלינגש ולערבים לא היה סקט 40 שנה, חלקם פשוט נוכר בסדר המיתות שלו.

שמעון הנגאל
ירושלים

חזור שר החינוך מפולין ובא מזועזע ונתן ביטוי להזדעזעותו בנאומו ביום העצמאות בטקס חלוקת פרסי ישראל, התגובה לשאלה ביום העצמאות דווקא מעוררת מספר שאלות, ומה בא שהשר קרא לנוער הישראלי להגיע לפולין, למחנות, לחזות את התווזה, ואז יבינו את מראיתם, ויחזרו לשורשיהם היהודיים.

יש לתמוה אם דווקא שם, במשרפות, יזוהה הצעיר הישראלי את יהדותו. כלום היהדות הרישה, זו שעיצבה את חיי הארץ בעיצוב יהודי חדש, כמותו לא היה ולא נראה במשך אלפיים שנות גלות, כלום תורה ישראלית יוצרת זו דבר של מה בכך היא?

מה לנו כי נלך לשרות אירופה שהקיאה את יהודיה, ומדוע שלא נעלה לרגל לבתי פתח תקוה, לביצות חדרה, לכרמי זכרון ולפרדסי רחובות, ושם נחווה את יהודתנו היוצרת, הבונה, היהדות הלאומית הישראלית. כמו נוצרה היהדות שכנה לחיי ההתבוללות, והשכילה למזג חדש עם ישן באופן שלא נודע כמותו. ברור, שאם מדינת ישראל מציגה כהליך-ראווה שלה את „יד ושם" ומוזיאון התפוצות, ואינה מציגה באותו פאר ובאותה עוצמה את מוזיאון ההתיישבות, מוזיאון מקימי ההסתדרות, מוזיאון גדוד העבודה, מוזיאון מחיי השפה העברית, מוזיאון הספר המשמעי העברי, מוזיאון אוקיינו המושב הישראלי, ברור, שבמקרה זה יש לחזות את העתיד ההיסטורית בפולין והדוקה המבותכרת. הגיע הזמן שנבין נהוש, שהחוויה האדירה היא בלבנו, ומשום כך המקום הזה וכל מה שנעשה בו הוא כל כך מיוחד לגבינו הזיים כאן.

שלמה כצנלסון
באר שבע

אכן, הדבר שהיה צפוי שיקרה – אמנם קרה. הכנס הבין-לאומי של משודרים שאמור היה להתקיים במדינת ישראל לכבוד 40 שנה להיווסדה – לא יתקיים. אחר קריאתו של המשורר הגדול לעמיתיו בעולם להרים ונידוי על מדינת ישראל, אל להם למשוררי העולם להציב כף רגלם על אדמת ישראל האכזרית, הרשעה, שבה מתרחשות זוועות שלא נשמע כמותן בעולם כולו: אוסרים, מגרשים ומרעילים בנו „מלחמה" (כי כוחו הנו המדמים) הודסים בתיהם של אזרחים, סתם אזרחים: „קטלים" נערים תמימים ולמה הנערים ביישובים הערביים, ככל הנערים בעולם יוצאים להם לרחוב לשחק בזריקת אבנים. ואם לפעמים פוגעים והורגים אם ובתה או פוצעים חיילים או אזרחים הנוסעים לתומם במכוניתם, סותמים עורקי תנועה, אז מה? על זה צריך להעניש נערים תמימים?

לא: העולם הנאור, בייחוד הרגישים שבו – המשוררים – לא יכולים לעבור על זה ללא תגובה. אמנם הזוועות המתרחשות בישראל ומתוארות על-ידי נתן זך בסגנונו הפיוטי לא היו כל כך בלתי-יהודיות, אבל בכל זאת אולי היה מתעורר איזה ספק בליבם של חלק ממשוררי העולם. בדברים הנראים על המסכים ונשמעים בכלי התקשורת והיו כן באים לישראל להשתתף בכנס השירה. אבל כששהרים יוצאים מפי משורר ישראלי – זה מוסיף להם אמינות וחוזק.

בזה עוד לא תם הסיפור. כפי הידוע עומד להתקיים מפגש בין-לאומי של משוררים ונתן זך הוא אחד המשתתפים בו. שם הוא יזכה בוודאי בכל הכבוד והיוקרה על אומץ ויושר לב, ואולי תהיה זאת אפילו „מתנה" כמו אלו של גיבורו של י.ל. פרץ שתפתח בפניו את שערי „גן-העדן" של העולם הנאור התרבות ויזכו במועמדות לפרס נובל ואז יהיו לנו – למדינת ישראל שני מועמדים לפרס היוקרתי: מרדכי ואנונו ונתן זך. אולי?...

עדה שפירא
חיפה

מי שעוקב אחרי הפעילויות והתגובות של המשורר נתן זך, מוכרח להגיע למסקנה, שיש לו רק מתחרה אחד בקיצוניותו, והוא הרב כהנא.

בפעילות המוזרה שלו, להתפטר מהוועדה להכנת מפגש בין-לאומי של משוררים בארץ, במסגרת חגיגות יובל הארבעים של המדינה, להניע משוררים אחרים בארץ ובחו"ל לעשות כמוהו ועל-ידי כך לגרום לביטול אירוע לאומי חשוב זה, אין לראות דבר אחר מאשר חבלה – חבלה רוחנית אבל חבלה.

כאשר אותו הג'נטלמן נתן זך פעל במסו טלגרפית לחבל בהחלטת הסקנדינביים לכבד את ראש ממשלתנו דאז, בפרס נובל, ניסו רבים להקטין מעשה זה, בעניין שמותר שלא מסמל את האיש. האם יעברו על חבלה זו גם הפעם בשתיקה?

ארנולד מרגלית
חיפה

רבים בקרב הישראלים לא מייחסים השיבות רבה לשירו של מנמור דרוויש בו הוא קורא להיסגל מדינת ישראל ומשווים אורתו לתופעה יוצאת דופן כמו מעמד כהנא בישראל.

ברצוני לציין, שאין כאן כלל סימטריה, הואיל וכהנא מייצג מיעוט מבוטל בישראל והוא מוקע על-ידי 119 חברי כנסת, בעוד שמחמוד דרוויש נחשב למשורר הלאומי של הפלשתינאים הזוכה להלל ותמיכה מאסיבית בקרב הפלשתינאים ומדינות ערב.

הנה לא נקל ראש. ב-1948 וב-1967 ניסו הערבים לתרגם את הלירקה והפרזה למציאות בשדה הקרב. המנגינה שלהם תיעצר רק על-ידי ישראל חזקה וריאליסטית.

מיכאל גולן
קיבוץ החותרים

לפני 60 שנה

דרישות יפו ותל-אביב מהממשלה

המשלחת המאוחדת של עיריות יפו ותל-אביב-הראשונה דורשת בתוכיר להעביר את התחנה המרכזית של מסילות הברזל מלוד לתל-אביב לבנות נמל ביפו.

מצב מלחמה ברומניה?

הידיעות המגיעות מרומניה מעידות, כי למעשה הוקם בארץ מצב מלחמה. על העתונות הוטלה ביקורת חמורה. כל ההסתדרויות הסטודנטים (העוצרים) פורקו ע"י הממשלה.

לפני 40 שנה

גולי קפריסין לארץ לאחר 15 במאי

מוסרים כי אניות ממתינות להעברת עשרים וארבעה אלף מעפילי קפריסין לארץ-ישראל.

המיפוּל ברכוש העזוב של הערבים

מפקדת „ההגנה" פרסמה פקודה לחילותיה בדבר הטיפול ברכוש ערבי עזוב. כל הרכוש נתון לרשותה ולאחריותה של ההגנה מרגע הכיבוש. ההגנה תמסור אותו לרשותם של המוסדות המוסמכים לכך.

טיסת בזק לספרד

שחמט

מאת אהרן איסרס

אליפות הארץ בשחמט, הנערכת באולם „ליאו מוזלי" שבמרכז ג'אראר בבר בירושלים, תגעל מחר בטקס חגיגי ובגמר אליפות הארץ בבזק.

התחרות תחל בשעה 9.30, במתכונת של 11 סיבובים „שווייצרים", ופתוחה לכל. אלוף הארץ בבזק יזכה בכרטיס טיסה לאליפות אירופה בשח אקטיבי, שתערך בעיר גיחון שבספרד, בתאריכים 30.5—4.6.88.

לישראל ניתנו חמישה מקומות, כך ששחקנים אשר יסיימו במקומות 5–2, יוכלו אף הם להשתתף באליפות אירופה, אך ללא מימון האיגוד, כשהאירוח ע"ח הספרדים.

45 השחקנים הראשונים בתחרות האירופית, יעלו לגמר אליפות העולם בשחמט אקטיבי.

● עד למועד פירסום המדור, טרם נקבע מי יוכתר בתואר אלוף ישראל. המאבק הצמוד והמרתק יוכרע בסיבוב האחרון שיתקיים היום אחה"צ.

רביהאמן ולדימיר ליברזון, היה בלתי מנוצח עד הסיבוב ה-12. במפגש הבא הוא נתקל ביריב עיקש, שהפתיע בשרשרת תחבולות מרתקת.

לבן: הראל אליופר
שחור: ולדימיר ליברזון
הגנה סיציליאנית

1. ה4 ג5 2. פ3ו ד6 3. ד4 גxד4 4. פxד4 פ6ו 5. רד3 ס6ו 6. ס0ו ס0ו 7. ג4 רה7 8. פג3 ס0ו 9. ב3 ב6 10. רב2 רב7 11. מח1 פג6 12. פxג6 רxג6 13. מהד2 פד7 14. צאג1 ר6ו 15. ר4ו 16. פד1 פג5 17. רב1 ב5 18. פה3 בxג4 19. בxג4 פ4ו 20. מה6ו 21. ה5 דxה5 22. הxה5 מה7ו 23. ראג3! (תחילת התחבולות המביאות לסיום מפתיע) רב5 24. מהה3 רא1ו 25. רxג5 רב5 26. רה8 מהר8 27. מהג3 צב8 28. מהה3 מהב2 29. צד1 מהד2! 30. מה1! (כמובן שאסור 30. צxד2?? בגלל צxב1) מהב2 31. ח3 צג5 32. מהה4 מהה5 33. ה6!? ה6 (33...

מהx?6 34. צד8+ ומט במסע הבא) 34. צד8 מו7 35. מהה7+ מח6 36. מהו8+ מו5 37. מהה7+ מח6 38. מהו8+ מח5 39. מהד3+ מו5 40. מהה4+ מח6 41. מהח4+ הוסכם לתיקו.

בעמדה הבאה הצליח השחור להנחית לידידו מט באה.

ולדימיר ליברזון

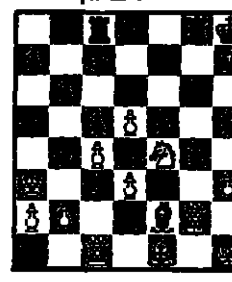

מלכיאל פריץ

26... הו3 27. פו3 (27. צxה2?? מהו1x) צxג2 28. מxו2 מהח2+ 29. מה3 רו4 30. מהא7?? (הלבן אינו

מבחין ברשת המט הנפרשת במרכז הלוח) צ8ו 31. מהב6 צו3+ 32. מח4 מהו2 33. צג2 רו5+ 34. פו5ו מהו4x.

האמן הבין-לאומי הצעיר, אילן מנור, גילה בתחרות יכולת רבה. במשחקו נגד סגן אלוף הארץ, הוא הצליח במסע אחד מפתיע לזכות במשחק. הכיצד?

יצחק ויינבר

אילן מנור

35. מב7ו צב8 (35... מהב7?? 36. מהה8+ ומט במסע הבא) 36. מהד5 והשחור נכנע (על 36... צב7 יבוא 37. מהב7).

בקרב בין הספורטאים המצטיינים של צה"ל, הציג הלבן משחק קצר ומשכנע.

לבן: אילן מנור
שחור: רומן לב
גמביט המלכה

1. ד4 ד5 2. פו3 פ6ו 3. ג4 ה6 4. פג3 א6 5. ה3 ג5 6. הה5 פד7 7. 4א פג3 8. בxג3 מהד5 9. ג3 רב7 10. רו2 מהד7 11. הו6 מהה6+ 12. רו3 (מאיים 13. פו5 וזוכה בכלי) מהג8 13. ד5 פד7 14. אxב5 אxב5 15. פד4 צאג1 16. מהא1 (ללבן אמנם רגלי פחות, אך פיתוח כלים עדיף) ה6 17. 0—0 רד6 18. רה6 הה6 19. רו3 רד5 20. פה6 רה6 21. רה6 מה7 22. רו8 מהא8 23. רו5+ פו6 24. צה1+ מו7 25. רה6 מו6 26. מהב1+! מו5 27. ח4+ השחור אינו יכול למנוע את המט.

האמן אהוד לחב, שהצטיין גם בתחרות הבין-לאומית ע"ש משה צ'רניאק, הצליח להנחיל לאלוף הארץ הפסד מפתיע. הכיצד?

נתן בירנבוים

אהוד לחב

28. צד4!! הד4 29. מהג6 צב8 30. מהג7 והשחור נכנע. לא ניתן

למנוע אובדן הצריח, או התקדמות הרגלי ו6.

משחקי הכרעה

הסיבוב השמיני של משחקי הליגה, זימן מפגשים מכריעים בשתי הליגות הבכירות.

בליגה הלאומית ייערך בבית-הנגב „משחק העונה", בו תארח האלופה המובילה, באר-שבע (24 נק'), את סגניתה, הפועל תל-אביב (23½).

בקרב תחתית, על „5 נקודות", תארח הפועל הרצליה (12½) את ביכורי-העיתים אי תיא (14 נק').

יתר המפגשים: אסיא מכביה חיפה (21½) תארח את הפועל הוד-השרון/פ"ת (19½), רובינשטיין ירושלים (9½) – הפועל פלדקליין ראשל"צ (18), אסיא ת"א (18) – הפועל רחובות (14).

גם בליגה הארצית ייערך משחק מכריע על כתר האליפות. מכבי ת"א/אשדוד (17½ נק') תארח את הפועל ראשל"צ (18).

קבוצת אליצור פ"ת (10 נק'), שהידרדרה למקום האחרון עקב עונש משמעתי, תתארח ביום חמישי אצל הפועל חדרה (16), בתקווה כי מחר יתקבל ערעורה, על הורדת 3½ נק' ממאזנה, בפני בית-הדין-העליון של האיגוד הישראלי לשחמט.

יתר המשחקים: אסיא ירושלים (15) תתמודד בביתה עם הפועל בליל ה"א (17 נק' ומשחק עודף), הפועל תעשיה-אווירית (16) – ביכורי-העיתים ב' ת"א (15 נק').

אליפות הקבוצות לילדים

בתג השבועות 20.5 — 22.5.88 תערך במוסד החינוכי ע"ש מוסינזון בהוד-השרון אליפות הארץ לקבוצות לילדים עד גיל 14, ע"ש „חייב אביעזר יפה, שעמד בראש האיגוד שנים רבות.

בפרטים והרשמה יש לפנות למשרדי האיגוד הישראלי לשחמט, טל: 03-287670.

ברחבי הארץ

★ 18 שחמטאים השתתפו באליפות כפר-סבא לנוער. בבכורה זכו במשותף רון ליפשיץ ויצחק לבקוביץ' עם 5½ נק' כ"א מ-7, לפני נדב אגודי 5 ורון דינגם 4½ נק'. ניהלו עמירם קפלן ומשה רייטמן.

● בתחרות לשיפור דרגה שנערכה באס"א ב"ש השתתפו 10 איש, ובבכורה זכו דוד יוסייאן ועדן אורן עם 7½ נק' כ"א. ניהל זוהר אורן.

● בתחרות אימונים שנערכה במועדון הפועל חולון נטלו חלק 10 שחקנים, ובבכורה זכה דוד אליאס עם 8 נק', לפני אריה קרפ 7½. ניהל דמי בקיס.

הועדה המקומית לתכנון ולבניה רמת-גן

הודעה לפי סעיף 149 לחוק התכנון והבניה תשכ"ה 1965

נמסרת בזה הודעה בהתאם לסעיף 149 לחוק הנ"ל כי הוגשה לועדה המקומית לתכנון ולבניה רמת-גן (להלן – הועדה המקומית) בקשה להתרת הקלה בנכס.

גוש 6144 חלקה 623 רח' אהרונסון מס' 23 דהיינו הקלה 10% בקו בנין אחורי.

על המעוניין הרואה את עצמו נפגע על ידי אישור ההקלה הנ"ל יוכל לעיין בתכניות ולהגיש התנגדות מנומקת לפרטיה. התנגדות צריכה להמסר לידי הועדה המקומית במשרדי אגף ההנדסה רח' המעגל 26 ר"ג תוך שבועיים מיום פרסום הודעה זו בעתונות.

בכבוד רב
אורי עמית – ראש העיר
יו"ר הועדה המקומית לתכנון ולבניה רמת-גן

מודעון

מוקד מידע טלפוני

על קופת חולים הכללית המוסר אינפורמציה על מרפאות קופת חולים של ההסתדרות, בתי חולים, עזרה ראשונה, מרפאות הפתוחות בשבת ובחג וכן אינפורמציה על הגורמים הרפואיים בישראל:

טלפון 03-433300
בימים א' עד ה'
מ-8.00 בבוקר עד 20.00 בערב ביום
ו' ובערבי חג
מ-8.00 בבוקר עד 15.00 אחה"צ

מרפאות שיניים לעזרה ראשונה

אזור תל-אביב:
רחוב בר כוכבא מס. 49 – טלפון 03-284649
בימים א' עד ה' מ-21.00 עד 23.00
בימים ו' וערבי חג מ-18.00 עד 24.00
שבתות וחגים – מ-15.00 עד 21.00

אזור חיפה
רחוב הגפן 26 קומה ג' – 04-523566
כל יום כולל ערבי חג, שבת, שבתות וחגים מ-20.00 עד 23.00

עז"ן עזרה ראשונה נפשית
בתל-אביב – 03-5461111
קו לילדים ונוער – 03-261113
ירושלים – 02-227171
חיפה – 04-672222
נתניה – 053-335316
כרמיאל (גליל) – 04-986410
כפר-סבא – 052-913999
באר-שבע – 057-418111

קו פתוח – ארוץ קשבת לילדים ובני נוער
בתל-אביב 03-221680 (24 שעות)
נקמת – ייעוץ בבעיות אלימות במשפחה
בימים א' עד ה' מ-9.00 עד 16.00 – 03-235922
קו פתוח לקשיש 02-690685

הכל אותו דבר אבל...

מה לא תקבל ישראל תמורת אי מתן טאבא? האם ב. ז. הרצל אשם בתקרית ביתא? למה לפלשתינאים יש איי. קיו. אפס? את מי נפציץ קודם, את פאקיסטאן או את סעודיה? איך יהפוך צה"ל מצבא העם לצבא בע"מ וימומן את עצמו?

תמיהות תמוהות ותשובות של משובה לבידן מחר, ובכל יום ד', במוסף הסאטירי המרגיז והמעצבן ביותר במדינה

דבר אחר

המוסף הסאטירי של

דבר

עם דני קרמן, אהרל'ה שמי, שלמה ניצן, יאיר גרבוז, איציק ברנר, סמרל, יוני בן-שלום, הומר קרמן ואביב אלחסיד

אָלמָקס
משחת השיניים בעלת ה-3 פי יעילה במניעת עששת

תורנות בתי מרקחות

תל-אביב	פתח-תקוה
הקריה – אבן גבירול 19 – 204650	קופ"ח כללית – חיים עוזר – 905271
קופ"ח כללית אמסטרדם 7 – 232383	רמת-גן
ירושלים	המגן – ביאליק 38 רמת-גן – 723674
ק. משה – ק. משה 1 – 526135	בת-ים
חיפה	מור – חביבה רייך 20 בת-ים – 583360
סבזנר – סבזנר 27 – 664073	

אָלמָקס

מיוצרת ע"י טבע תעשיות פרמצבטיות בע"מ

המירוץ: התוצאות נקבעו ליד שולחן הדיונים

מאת אריה ארד; צילומים חנוך גוטמן

מירוץ המכוניות השני העונה נערך ביום ה' על רקע המשך המאמצים להצר את צעדיו של בכיר נהגי ישראל, מישל גדז', אולי עד כדי אילוצו לפרוש מהמשך המירוצים. מאבק זה עלול להסתיים בהתפרקות המועדון המוטורי. רק כ־200 איש נכחו במירוץ זה, שתוצאותיו ממילא נקבעו, לדעתי, ליד שולחן הדיונים ולא על המסלול.

גדז' רכש לפני שלוש שנים מכונית "ויוה" בעלת הנעה מתמדת על ארבעה גלגלים, המקנה לו יתרון ניכר בזינוק ובתנאים מסויימים גם בעיקולים. דבר זה סייע לו להביא לידי ביטוי את הנהיגה הטובה שלו. אולם חבריו לצמרת הקבוצה שעד 1,600 סמ"ק מתלכדים שוב ושוב בדרישה להצר את צעדיו. בעקבות המירוץ בפסח פנו כמה מנהגים אלה לוועד המועדון המוטורי בתביעה, שמשמעותה היתה למנוע לחלוטין כל אפשרות, שגדז' יגיע למקום הראשון. הם איימו, שאם לא תתקבל דרישתם, יפרשו מהמשך המירוצים.

הנושא נמסר לוועדה מקצועית, שיצרה פשרה חדשה. על־פי החלטה זו זינק גדז' הפעם לא מהשורה האחרונה, כפי היה בפסח, אלא משורה אחרונה מיוחדת שנוצרה למענו. נוסף על כך עוכב זינוקו בשתי שניות אחרי יתר המתחרים. הסדר זה היה מקובל על גדז' בלית ברירה, אולם לא סיפק את מבקשי נפשו. הקנאה וצרות העין הולידו שורה של מהלכים, שהם לדעתי דוחים, מעוררים סלידה ושאט נפש, רצופים רשעות, הפכפכות ואולי אף נוכלות קטנה. אינני מוצא טעם לדווח על תוצאות, שהושגו בדרך שכזאת.

ההתעסקות המתמדת של ועד המועדון המוטורי בנסיונות החוזרים ונשנים להצר את צעדיו של בכיר הנהגים מעוררת תסיסה בקרב רבים מחברי המועדון. היו"ר הקודם של המועדון, איזי רחוב, אומר שמבחינה אישית וחברית אין הצדקה לבוא בטענות אל גדז', "שקרא נכון את המפה והצטייד במכונית הנכונה". למרות זאת, מוסיף רחוב, אילו היה קהל רב במירוצים, יתכן שהיה מקום להקשות על גדז' כדי להגביר את המתח בקרב הצופים. אולם, בהיות הדברים כפי שהם יש לדעתו להניח לגדז' ליהנות מפרי שיפוטו הנכון ללא צרות־עין מצד חבריו.

היו"ר לשעבר של המועדון, דני עירון, סבור שיש להסות את הוויכוח מפסים אישיים לפסים מקצועיים. לדעתו נובעת עיקר המחלוקת מיתרון מכוניתו של גדז' בזינוק על מסלול העפר. לפיכך הוא מציע לצפות את רצועת ההזנקה באספלט, כמקובל באירופה, דבר שיבטל את יתרון המכונית בעלת ההנעה המתמדת על ארבעת גלגליה בזינוק. עירון סבור, כי בכך תיפתר למעשה הבעיה. מהנדסים אומרים לי, כי רצועת אספלט מינימלית מתאימה אמורה לעלות 3,500־4,000 שקל.

אולם באווירה שנוצרה נראה לי, כי אין עוד כל סיכוי להצעתו ההגיונית של עירון. היו"ר הנוכחי חנן ולוצקי עצמו נמנה עם נהגי קבוצתו של מישל גדז'. התרשמותי מהתנהגותו ומשיחותי עימו קשה מאד. לי מכל מקום אין עניין לסקר מירוצים, שתוצאותיהם נקבעות, על־פי התרשמותי, ליד שולחן הדיונים ולא על המסלול – מה גם שהציבור ממילא חדל להתעניין בהם. לחברי המועדון המוטורי אני מאחל ישיבות פוריות.

בקבוצה שעד 1,000 סמ"ק זכה ניר ירון במקום הראשון ואחריו שרון אבר ויאיר פארן. בקבוצה שעד 1,300 סמ"ק זכה במקום הראשון רמי שוכסטוביץ ואחריו חיים רווה ודורון גלנט.

הצלחה ל"תחמני" המועדון המוטורי לאחר שבועיים של מריטת עצבים, יצחק זית (משמאל) ומישל גדז', שניהם בויוה 4*4 מתנגשים דווקא זה בזה במקצה־הגמר. בהתנגשות התפוצץ צמיג ימני־קידמי של גדז' והוא נאלץ לפרוש, בעוד שזית הצליח להמשיך ולהגיע למקום האחרון.

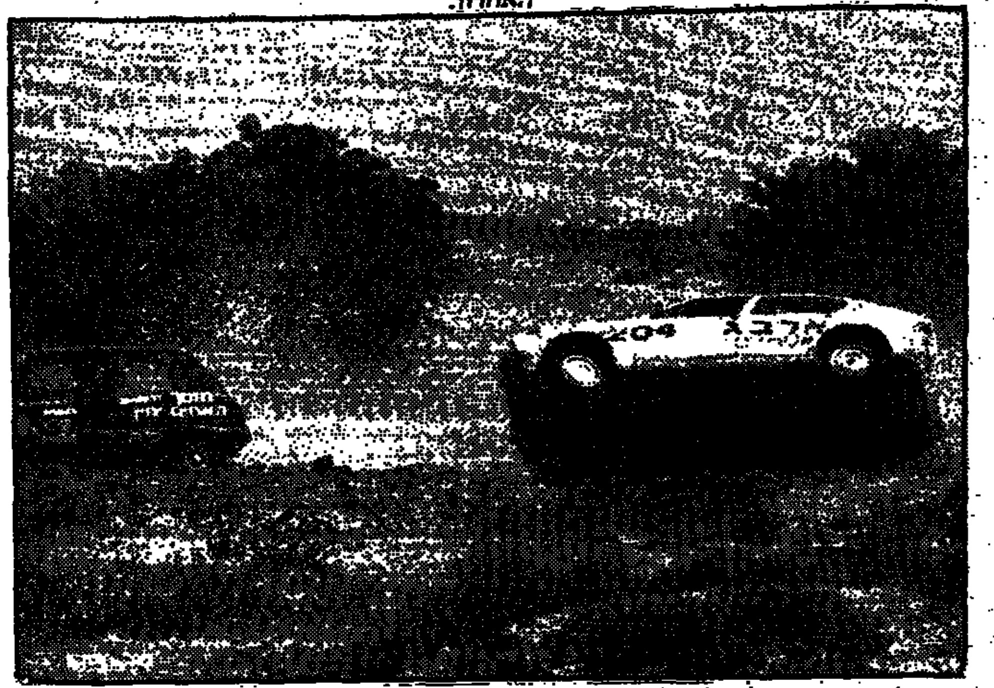
רגע של התהפכות: אלי אלבג באלפא־סוד לקראת סיום חלקו במירוץ זה. משמאל נראה סמואל ראם בסלבר־סמבה־ראלי.

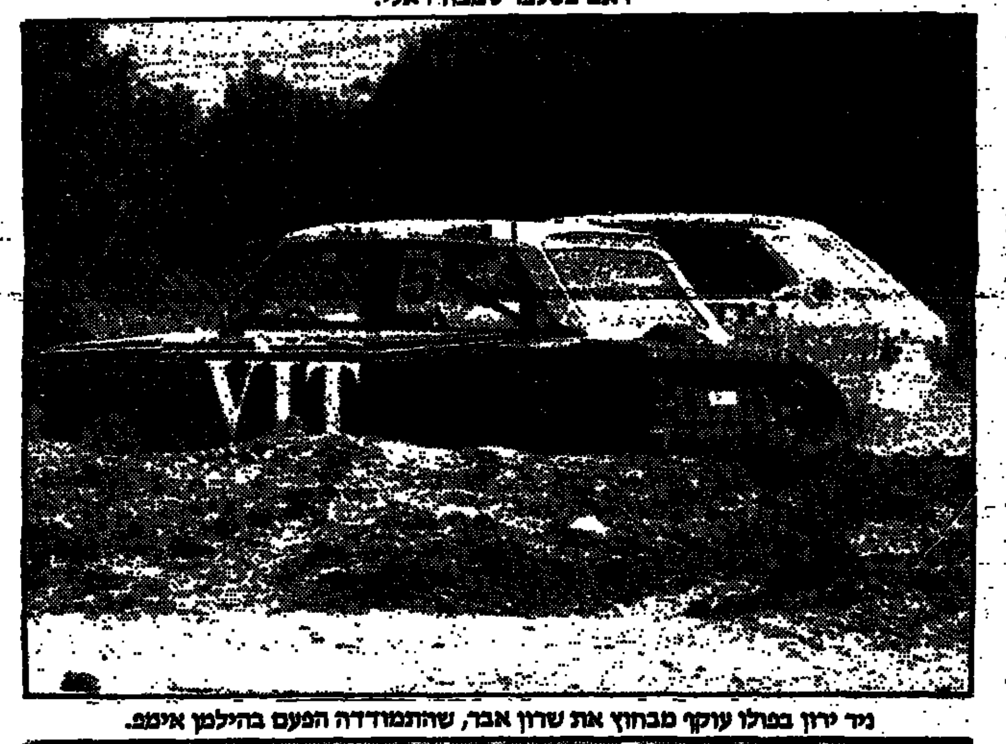
ניר ירון בפולו עוקף מבחוץ את שרון אבר, שהתמודדה הפעם בהילמן אימפ.

רמי שוכסטוביץ באלפא־סוד שוב במקום הראשון. אותו ניסו חכמי המועדון המוטורי לחסל בסוף העונה הקודמת באשמת־שווא של זיוף דלק כביכול.

גבר אמיתי: ישראל סבר נמנע מלהצטרף לסחטנות של יריבי גדז'. כאן הוא נראה עם הפגוש שאבד לו על המסלול.

151 הרוגים ו־1,044 פצועים מתחילת השנה

[illegible] נפגעים	ינו'-אפר' 1988	ינו'-אפר' 1987	השינוי באחוזים
קטלניות	126	131	-4%
קשות	719	979	-36%
סה"כ חמורות	845	1110	-31%
הרוגים	143	139	3%
פצועים קשה	975	1249	-28%
סה"כ נפגעים	1118	1388	-24%

שמונה אנשים נהרגו ו־69 נפצעו קשה ב־54 תאונות־דרכים חמורות בשבוע האחרון. בכך מגיע מספר ההרוגים השנה ל־151 ומספר הפצועים קשה ל־1,044. בארבעת החודשים הראשונים של השנה עלה מספר ההרוגים ב־3 אחוזים בהשוואה לאותם החודשים אשתקד, אך מספר הפצועים קשה ירד ב־28 אחוז. מספרן של התאונות החמורות ירד ב־31 אחוז. באפריל נהרגו 30 אנשים ו־197 נפצעו קשה ב־274 תאונות חמורות. זו ירידה תלולה הן בהשוואה לאפריל אשתקד והן ביחס למארס השנה. נתונים אלה משקפים מגמת מתמשכת של ירידה במספר התאונות החמורות ובמספר הקורבנות מתחילת השנה, למעט חודש ינואר, למרות תנודות קיצוניות ביותר משבוע לשבוע. בהשוואת הממוצע השבועי של השנה לזה של השנה שעברה חלה ירידה של 12 אחוז במספר ההרוגים ושל 20 אחוז במספר הפצועים קשה ואילו במספר התאונות החמורות חלה ירידה של 23 אחוז. עם זאת קיים חשש, כי התמונה הזאת תשתנה בחודשי הקיץ. כבר החודש מסתמנת עליה של 25 אחוז במספר ההרוגים ושל 8 אחוזים במספר הפצועים קשה. הגורמים העיקריים לתאונות החמורות בשבוע שעבר היו אי־שמירת רווח נאות בין כלי־רכב הנעים בזה אחר זה, סטיות מנתיב הנסיעה ואי־הקפדה על נסיעה בימין הדרך וכן התנהגותם של הולכי־רגל. שלושה מבין שמונת ההרוגים בשבוע האחרון היו הולכי־רגל.

פרנקפורט־טוקיו בשמי ברה"מ

חברת־התעופה הגרמנית "לופטהנזה" תפעיל מ־1 ביולי טיסה מפרנקפורט לטוקיו בשמי ברה"מ, שתארך 12 שעות במקום 17 שעות בנתיב הקוטב.

בשלב ראשון תפעיל החברה שתי טיסות שבועיות ישירות וטיסה שלישית עם חניית־ביניים במוסקה.

עתה מבקשת "לופטהנזה" לפתוח קו ישיר לפקין.

טיולים לקנדה ואלסקה

חברת־התעופה הקנדית "קנדיאן איירליינס" ו"אל־על" משווקות מבחר טיולים בקנדה ואלסקה.

הן מציעות מיגוון סיורים מוואנקובר להרי הרוקי ולפארקים הלאומיים בקנדה, שיט לויקטוריה, נסיעה ברכבת דרך הרי הרוקי וכן טיול מחוף אל חוף ממונטריאול לוואנקובר. כן מוצע שיט בן שבעה ימים לאלסקה ובן שמונה ימים בין מונטריאול וניו־יורק. במהלך השיט תעבור האניה דרך קוויבק והאליפאקס.

"חגיגת קיץ סקנדינאווית"

"חגיגת קיץ סקנדינאווית" היא שם חבילת־התיור, שמציעה "אופיר טורס" לישראלים השנה במחיר 1399 דולר. הסיור הוא ל־15 יום והוא כולל את שוודיה, את נורווגיה, לרבות הפיורדים, ואת דניה. המחיר כולל את כרטיסי־הטיסה.

לדברי החברה כולל הסיור ביקור באתרים ידועים, סיורים מודרכים בערים המרכזיות, מלונות מדרגה ראשונה, ארוחות־בוקר לכל אורך הטיול ועוד חמש ארוחות־ערב, נסיעה באוטובוס תיירים ומלווה ישראלי.

"בריטניה כמציאה" היא שמה של תכנית התיירותית חדשה, שבשיווקה מתחילה חברת־התעופה הבריטית "בריטיש איירווייז". נוסעי החברה יוכלו לרכוש באמצעותה שירותי קרקע בבריטניה וכן סיורים ברוב ארצות אירופה, היוצאים מבריטניה במחירים מפתים. בין היתר אפשר לקבל חדרים בבתי־מלון מכל הדרגות, דירות נופש, קוטג'ים וחדרים "בבתי איכרים" (בתצלום – "בית איכרים" בוילס) החל ב־5 לי"ש לאדם ללילה עם ארוחת בוקר. כן אפשר לשכור באמצעות בי.אי. רכב מסוגים שונים. התשלום יכול להיעשות בארץ תמורת שוברים או בבריטניה במטבע־חוץ. רשות התיירות הבריטית משתדלת עתה להוציא את התיירים אל מחוץ לנתיבים המקובלים ובאזורים אלה אפשר לזכות כמובן במחירים אלים במיוחד. צילום ריצ'ארד נוביץ

בשבועות: "הצילו עתיקות ארצנו"

מאת דויד מושיוב

6,000 אתרים ארכיאולוגיים נפגעו בשנים האחרונות בישראל כתוצאה מפעולות הרס ושוד, בעיקר בגלל הביקוש לפריטי עתיקות. בחג השבועות עורכים אגף העתיקות והחברה להגנת הטבע מיבצע סיורים חינם בסיסמא: "הצילו את עתיקות ארצנו". במסגרת המבצע יציגו הארכיאולוגים בפני המטיילים את בעיות השימור - מהרס ושוד עתיקות וכלה בשיקום ובשיחזור אתרים. הסיורים יערכו במכוניות פרטיות בכל אזורי הארץ.

מדי שנה נמכרים בארץ 100 אלף פריטים עתיקים, בסכומים האמורים במיליוני דולרים. הביקוש והשוק המתיר סחר בלתי מוגבל בעתיקות גורמים ביזת אלפי מערות ופגיעה חמורה בתלים ארכיאולוגיים.

ראלי ג'יפים אל הנגב

מסע ניווט ג'יפים במדבר "ראלי אל הנגב" יתקיים ביולי לציון שנת הארבעים. בראלי ישתתפו עשרות ג'יפים, שייצאו מירושלים ויקבלו לידיהם כתבי חידה המתמקדים בפרשיות היסטוריות הקשורות לנגב. הג'יפים ימשיכו במסע על פני הנגב ויתחרו במשימות ניווט מורכבות.

כל ג'יפ יאוייש בנהג, בנווט, במכונאי, בחובש ובמומחה לידיעת הארץ ולתולדות הנגב והוא יידרש להפגין כושר ניווט ונהיגה, בצד ידע בגיאוגרפיה של הנגב ובתולדותיו.

חגיגות הארבעים בנגב ייפתחו ב־5 ביולי בהפנינג גדול בן תשעה ימי מוסיקה, בידור, תיאטרון בהם ישתתפו עשרות אמנים ואלפי חוגגים. בין האירועים הבולטים: קונצרט רוק במדבר, תחרות בינלאומית לכדורים פורחים והחזון המוני "לך לך למדבר".

"חבילת שבועות" בהילטון־ירושלים

מלון הילטון־ירושלים מציע חבילת־נופש לחג השבועות, הכוללת תחרויות ספורט לכל המשפחה על שפת הבריכה, תחרות בינגו נושאת פרסים, בילוי במועדון הלילה החאן, הופעת קוסם, טיול בהרי יהודה עם מדריך צמוד.

הדרך לדור הראשונים

בעוד ארבעה שבועות יתקיים בגליל העליון שבוע ההדרן לדור הראשונים. ההדרן יכלול חבילות נופש וסיור בכל האתרים

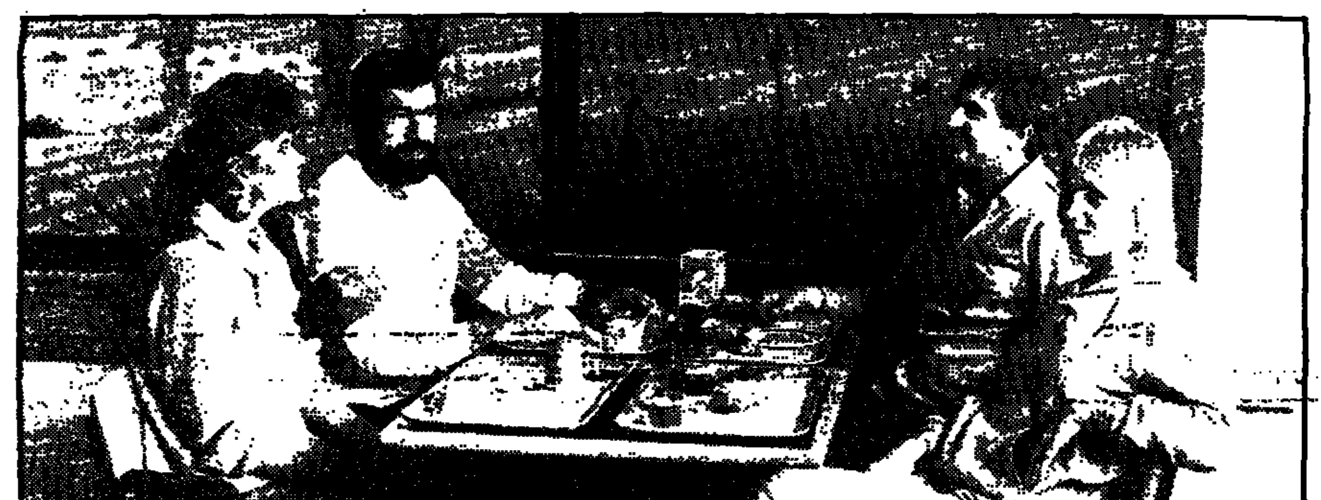
המרכז הבין־לאומי לתיירות מדברית ומצוקי דרגות שליד ים המלח יקיימו סוף־שבוע לקראת חג השבועות. בילוי זה מתאים במיוחד למשפחות. בשבת ייערך סיור ברכב מדברי פתוח לחרבת מנקושיה, נחל חצצון, נחל ערוגות וחירבת דיר. למחרת היום ייערך סיור במכוניות פרטיות בלווית מדריך לאיזור הר־סדום, מערת־הקמח ותצפית על עבר הירדן המזרחי. המחיר לחדר זוגי 150 שקל; ילד בחדר הורים 100 שקל; ילדים בחדר נפרד צמוד 135 שקל.

ובתי־ההארחה בגליל במחירים מיוחדים. ב־8 ביוני יתקיים בחורשת טל הפנינג, שיכלול פיקניק המוני, טיסות בשמי הגליל, סדנאות יצירה, ביתני הפעלה, הופעה של להקות בידור ואמנים.

המחיר הוא 228 שקל לאדם בחדר זוגי תמורת שני לילות ו־114 שקל לכל לילה נוסף.

"לונה רוק עד הבוקר"

"לונה רוק עד הבוקר" - זה יהיה האירוע הגיגי של פתיחת הקיץ בחג השבועות בלונה גל בחוף גולן. אורחי האירוע יהיו האמנים יהודית רביץ, סי היימן, שם־טוב לוי ואלון אולרצ'יק. האירוע יכלול שני ערבים. דמי־כניסה לערב אחד 33 שקל ולשני ערבים 45 שקל.

חוף גולן הפך בשנים האחרונות למרכז הבלוי של צעירים ובימי הקיץ לנים על החוף מדי לילה 2,000 חבר'ה. במקום שירותים מסודרים, מקלחות חמות, שמירת חפצים.

מלון נוסף באילת

"אדומית טאואר" הוא מלון־דירות, שפתח בשבוע שעבר את שעריו באילת בתום שיפוץ יסודי. במלון ארבעים דירות נופש ושמונה סוויטות והוא שייך לרשת מלונות "אדומית אילת".

דירות־הנופש מיועדות לארבעה אורחים והן כוללות חדר מגורים, חדר שירותים, אמבטיה ומטבחון המצוייד במקרר, בכיריים, בכלי־בישול ובכלי־אוכל. שמונה הסוויטות מיועדות לחמישה אורחים והן כוללות גם חדר־שינה.

דירה לארבעה תוצע ב־80 שקל ללילה וסוויטה ב־105 שקל.

"מלכת חלב ודבש" בסונסטה

שפע של מאכלי חלב וגבינות יוגשו מיום א' הקרוב לאורחי מלון "סונסטה" באילת בשיתוף עם מחלבות שטראוס לרגל חג השבועות. המיבצע יימשך שבועיים.

במסגרת חגיגת חלב ומוצריו תיבחר "מלכת חלב ודבש" בנשף חג השבועות, שיתקיים במלון. מי שתיבחר, תזכה בשני לילות נוספים במלון ובמבחר מוצרי שטראוס.

פונדי לשפת האגם

מלון "גלי כנרת" המחודש מגיש מדי מוצאי שבת ארוחות פונדי במסעדה הצרפתית הכשרה שלשפת הכנרת.

הארוחה כוללת שפע מנות ראשונות, סלטים, רטבים וכן שיפודי בשר במחיר 80 שקל לזוג.

פונדק השומרוני הטוב – אתר בעל חשיבות היסטורית ודתית, בעיקר, לנוצרים – הנמצא במעלה האדומים, שופץ ונפתח באחרונה למבקרים. האתר מצוי 16 קילומטר מירושלים בדרך ליריחו. במסגרת העבודות שוחזרו מיבנה החאן והחצר הצמודה אליו. עתה מתקיימות במקום תפילות בוקר על ידי תיירים נוצרים משבימי קום. השם "פונדק השומרוני הטוב" קשור בסיפור מהברית החדשה, על פונדק שהיה במקום זה. עובר־אורח, שעבר סמוך לפונדק, נתקף על־ידי שודדים, שהשאירוהו מוכה ופצוע על אם־הדרך. כהן ולוי, שירדו מירושלים, פסחו עליו ולא סייעו לו. שומרוני, שעבר במקום, הגיש לו עזרה, הביאו לפונדק ושילם לבעל המקום כדי שיאכילו ויטפל בו. המסורת הנוצרית זיהתה את האתר הנוכחי כמקום הפונדק ובמקום הוקמו כנסיה ומינזר ביזנטיים. מאות שנים שימש האתר כחאן. בסוף המאה שעברה שיפצוהו התורכים והפכו אותו לתחנת־משטרה שהלשה על הדרך שבין ירושלים והירדן.

هكذا من الأصل

مكان الأصل

הלוח הכללי | ידיעות אחרונות | הלוח הנפוץ ביותר | דבר ראשון בבוקר

שידורים

טלוויזיה

חינוכית

08.00 עד כאן: חדשות קול ישראל, רצף דפי הטלטקסט.
08.05 שעת כושר.
08.15 חשבון פשוט (ד') ריצופים (כ).
08.40 ראשית הקריאה: בלי סודות, חלום 2.
09.00 אנגלית (ה').
09.20 חשבון: סימני התחלקות (בתרגום לערבית).
10.10 אנגלית (ד').
10.30 רחוב סומסום: ירושלים.
11.00 צרפתית (על יסודי).
11.15 חשבון (ה') מוטי כופל שברים.
11.30 גיאוגרפיה של א"י: פני הארץ, שלוש גבעות (כ).
12.00 גיאוגרפיה (ז'–ט') תנהרות באמריקה הצפונית.
12.25 ספרות (על יסודי) פוקנר, הדוב.
13.00 מוסיקה: ע"י העשרה, צורות מוסיקליות: הפוגה.
13.30 מדעי הטבע: ארי הים.
14.00 עד כאן: חדשות קול ישראל, רצף דפי הטלטקסט.
14.05 סרט קולנוע „גאוותו של ג'סי האלאם", סיפור רגיש על אב שבא לעבור עם שני ילדיו לעיר זרה, כדי שבתו תעבור ניתוח בגבה. במקום החדש מתברר לאב שאינו יכול להתמודד ללא אפשרות של ידע בקריאה וכתיבה... הוא נרתם למשימת לימוד הקריאה והכתיבה למרות גילו וקשיי האחרים. משתתפים: ג'וני קאש ואלי וואלך.
15.33 יוצא מן הכלל: לקראת בחינות הבגרות בידיעת הלשון (משדר 3): מיון העיצורים ב'.
15.55 פרפר נחמד „זה קורה בירושלים".
16.20 ערי הזהב הנסתרות (פרק 6) טאו מראה לאסטאבן וזיאה את האי ומספר להם את ההיסטוריה של בני מו. זיאה קוראת בקיר שספינת בני מו „הסולאריס", נגזה בבטן ההר. הם עולים על הסולאריס ומתכוננים להפלגה.
17.00 ערב חדש.

כללית

17.30 זבג לחדשות.
17.55 המרובעים – שם הפרק: „גוני שובר תכליכים" גוני מביס במפתיע

אנו ויני ומתגלה ככישרון מיוחד בטניס. מר הטבע משוחח עמו ורוצה להפכו לשחקן בנבחרת (עברי־ערבי).
18.20 קטנטן – סרט בהמשכים.
18.30 קיצור החדשות (ערבית).
18.32 דמויות ירושלמיות – מיוחד לקראת יום איחוד ירושלים. שיחות על אופייה של העיר והחיים בה מפי תושביה, איש איש לפי עיסוקו הוא, השקפת עולמו והתחום הסוציו־תרבותי שאליו הוא משתייך. טדי קולק, ראש העיר, מקשר בין חלקיה של התכנית בשיחה על דמותו של הירושלמי, על תכנון תבנייה בעיר מתוך שמירה על אתריה ההיסטוריים ושמירה ואופייה המיוחדים. הוא מדבר על ירושלים כעל מוקד לפעילות תרבותית־אמנותית בין־לאומית, ומפנה מבטים לעתיד, מתוך התייחסות לעשרים שנות איחודה של העיר מחדש ולמערכת היחסים המורכבת והסבוכה שבין חלקי אוכלוסייתה השונים. משתתפים: הפרופ' א' שורקי, האב ד"ר ר' לנדסי, סלאח ג'אראלה – יקיר ירושלים, הרב א' הירש, יוסי אופק ועוד (עברי־עברי).
19.30 חדשות (ערבית).
20.00 כותרות מבט.
20.02 1 יותר מדי – שעשועונים.
20.30 כלבוטק.
21.00 מבט לחדשות.
21.30 תשדירי שירות.
21.40 מבט שני.
22.20 שלי ורק שלי (פרק חמישי): אן מגיעה קשה מן הידיעה שדאגלס איננו אביה האמיתי, מכונסת באומללותה ואינה בטוחה עוד, שהיא רוצה בילד שאחותה תלד לה. ויו מגלה, שאולי בעלה נפגש עם אחרת. דאגלס וורה מתחתנים. המסיבה שנערכת בביתה של ויו מפגישה שוב את שני הזוגות (עברי־ערבי).
23.10 מסך אישי – אורח התכנית הפעם: עודד קוטלר.
23.50 מסוקו של מקום – לקראת יום ירושלים, מבט אל „ירושלים עיר פראות"; חדשות הלילה.

סרט דוקומנטרי על חיות לכל המשפחה. כוכבי הסרט: מוטלי, תולעת רחוב, צ'ילי, חתולה סיאמית וסנואי, כלב לבן יפהפה, הם חיות חביות של יוצר הסרט לון פיילינג, שעקב אחר התנהגותן במשך שנה. בעזרת טכניקות קולנועיות שונות, כמו סלואו־מושן (צילום איטי) ועוד, עדים הצופים לעולם החיות שסביבנו לפעולות שונות בחיי היום־יום שלהן: כיצד הן צדות או יונקות ומביעות רגשות שונים, כמו אהבה או אלימות.
19.50 „רגע לפניי: על אנשים, מקומות ותיירים.
20.00 „הלובר" (סרט תיעודי). הלובר נחשב לאחד המוזיאונים החשובים ביותר בעולם. עיצובו המפורסמת של לאונרדו דה וינצ'י נמצאת בין כתליו. הלובר היה במאה הקודמת משכנו של מלך צרפת. ב־1860 הלובר נהרס יחד עם ארמונות טיולרי על־ידי נפוליאון ה־3 ושופץ רק לקראת שנות ה־60.
21.45 „להיטים להיטים".

המזרח התיכונית

13.30 חיים אחרים (סידרה); 14.00 מועדון 700; 14.30 התעמלות; 15.00 האזור הלוליני (סידרה); 15.30 הבית המעופף (מצוייר); 16.00 שוכני הסלעים (תכנית לילדים); 16.30 סרט „רצח במוחו קואטוד" עם אנדי גריפית; 18.00 נסיעה בחלל (דמיוני); 19.00 חדשות ערבית; 19.30 חדשות אנגלית; 20.00 צוות לעניין (פעולה); 21.00 מקגייור (סוכן חשאי); 22.00 זאב מעופף (פעולה); 23.00 מועדון 700; 23.30 חיים אחרים (סידרה).

ירדנית

15.50 סרטים מצוירים (ער' 1); 16.40 רחוב סומסום (בערבית, ער' 1); 18.00 אות ומספר (סידרה בצרפתית); 19.00 חדשות בצרפתית; 19.30 חדשות בעברית; 20.30 אני נשאתי לזרה (קומדיה אמריקאית); 21.10 היכון צלם (דוקומנטרי על פעלולים בעת הסרטת סרטים); 22.00 חדשות באנגלית; 22.10 רצח במשיכת קולמוס (סידרת מתח אמריקאית); 23.10 עשיר ועני (סידרה אמריקאית).

ערוץ 2

18.30 „קימבה – האריה הלבן".
19.00 „מוטלי, צ'ילי, סנואי ואני" –

רדיו

קול המוסיקה

07.09 בהאזנה נינוחה – פאיזילו: קונצ'רטו בדו מג'ור למנדולינה, כלי קשת וצמבלו; מוצרט: סרנדה מס. 11 במי במול מג'ור ק. 375 לכלי נשיפה; הנגר וולף: „סרנדה איטלקית"; ליסט: העבד ל„מוות מאהבה" של ואגנר לפסנתר; צ'ייקובסקי: פתיחה פנטסיה „רומאו ויוליה", סטרווינסקי: „צפור האש".
09.00 קונצרט בוקר – ויואלדי: קונצ'רטו ברה מג'ור לחליל ותזמורת; מוצרט: סונטה בסי במול מג'ור ק. 281 לפסנתר; שרפנטייה: מוסיקה למחזה „קירקה"; בטהובן: קונצ'רטו מס. 4 לפסנתר ותז'; ברוקנר: טה דאום.
11.57 פינת השיר – משירי גבריאל פרייל.
12.00 מן הסרטים.
13.05 בהאזנה נינוחה.
15.00 מוסיקה צעירה.
16.00 מאולמי הקונצרטים שלנו – התז' הקאמ. הישראלית/ תלמי פסטיבל אמדאוס 86 – מוצרט: הקונצ'רטי הראשונים; ק. 413 (א. שרטוב), ק. 414 (א. בר־אריק), ק. 415 (מ. פריימן).
17.30 קולות – מקהלות נשים מרוסיה ומבולגריה („מסתרי הקול הבולגרי").
18.00 ממוזף התקליטים.
19.00 פניני אופרה – זמרת הסופראן מורלי סילס בלוה, זמרים, מקהלה ותזמורת בלקט מתוך „הספר

מסביליה" של רוסיני, „רינולטו" מאת ורדי, „לאזה" מאת שרפנטייה ו„חיל השוקולד", מאת אוסקר שטראוס.
20.05 אינטרלוד.
20.30 קונצרט התזמורת הסימפונית „ים רשות השידור – מנצח: חואן־פבלו איסקיירדו – באך־וובון: ריצ'רקאר מתוך „המנחה המוסיקלית"; אבני: הרהורים על דראמה; קאגל: וריאציות בלא פוגה (לפני הנדל / ברהמס); מוצרט: קונצ'רטו במי־במול מג'ור לפסנתר ולתזמורת ק. 449 (בוריס ברמן); סטרווינסקי: קונצ'רטו לפסנתר ולכלי נשיפה (בוריס ברמן).
22.30 בין קלאסי.
23.00 מהאורי יצירות.

רשת א'

15.30 האוניברסיטה הפתוחה – „יחסים בינלאומיים בעידן הגרעיני" והפעם: „המזרח התיכון בעידן הגרעיני".
16.05 מעוגן „שעון הזהב – מעולמו של האדם המבוגר.
17.10 צבעי הקשת – שירים לאחר־הצהרים והפעם: „שירים ממזרח אירופה".
22.05 שנינו יחד וכל אחד לחוד – והפעם: „מחשבות והאבדות".

רשת ב'

17.05 רגעי קסם.

18.06 אצבע על הדופק – ענייני בריאות ורפואה.
19.35 עולם חדש – ענייני האדם וסביבתו.
20.05 פרקי חזנות „כבקשתך", מזמור שיר.
22.05 שוטטות.
00.15 להאזין בחלום – שירים לסיומו של יום.

רשת ג'

18.06 מקום בצמרת – מצעד הפזמונים הישראליים.
21.05 אגן הים התיכון – מת. סקסלנד באר־שבע.
23.05 פניני ג'ז.

גלי צה"ל

13.55 40 לאתור סיפור היום בתשית.
18.05 שעה קלה על כלכלה.
18.45 חמש עשרה קסטות.
19.05 שיחות עם חיילות בשכם (ש.ח.).
19.50 פינה חמה ללבי.
19.57 הודעות לחיילים.
20.05 מכבב הערב – צביקה פיק.
21.30 אוניברסיטה משודרת: מבוא לתולדות המתמטיקה – חלק ב' – „הרחבת מושג המספר".
23.55 שיחת חצות עם הנציב בראשר דיקן הסטודנטים במכללת תל־חי.

צה"ל 2

19.05 שליפה מהמותן.
20.05 צו – 8.
21.57 הודעות לחיילים.
22.05 הפסקת עשר.
23.05 קול הגיז האזה.

סרטים

■ תל־אביב
אופיר: המשימה ויאמבאם 9.45, 7.30, 5
אלנבי: מוכת ירח 9.30, 7.30, 5.00
בית ליסין: בית הוזות 23.15
בן־יהודה: היהוד גודלי 9.30, 7.15, 4.30
גורדון: המאבק לבגרות 9.30, 7.30, 5.00
גת: שאלה של שפיות 9.45, 7.30, 5.00
דיזנגוף 1: סמי ורוזי עושים את זה 9.50, 7.30, 5.00, 1.30, 11.00
דיזנגוף 2: דאן דה פלורט 7.30, מאנון 9.50, 5.00, 1.30, 11.00
דיזנגוף 3: תקומה ותהילה 9.50, 7.30, 5.00, 1.30, 11.00
דקל: השוד 9.30, 7.00
דרייב־אין: מבצע בעורף האויב 3 9.45, 7.45, 24.00 סקס
הוד: רב מכר 9.30, 7.30, 5.00
הקולנוע (בית ציוני אמריקה) יופיז של הזמא 9.45, 7.30, 5
חן 1: חל סקריס 9.50, 7.25, 4.50
חן 2: זר שומר עלי 9.55, 7.30, 5.00
חן 3: הקיסר האחרון 9.30, 6.30, 3.30, 12.30
חן 4: אימפריית השמש 9.30, 6.30, 2, 11
חן 5: מעקב צמוד 9.50, 7.30, 5, 2, 11
לב 1: תופשה בכפר 9.45, 7.15, 4.45, 2.00
לב 2: המבצר הנסתר 9.45, 7.15, 4.45, 2.00
לב 3: מלאכים בשמי ברלין 9.45, 7.15, 4.45, 2.00
לב 4: עסקי משפחה 9.45, 7.15, 4.45, 2.00
לימור: עשבי פרא 9.30, 7.00
מוזיאון: סגור לרגל שיפוצים
הסינמטק הישראלי:
7.30 פסטיבל סרטי סטודנטים
9.30 שנת השמש השקטה
מקסים: תל־אביב לוס אנג'לס 9.30, 7.30
סינ ולשעבר אלנביה: התפוח המכבי 9.30, 7.00, 4.30
סינילה 1 – שם המשחק 9.50, 7.15, 5.00
סינילה 2 – מוכת ירח 9.30, 7.30, 5.00
סינילה 3 – ספטמבר 9.30, 7.30, 5.00
סטודיו: סגור
פריזאון: עיניים שחורות 9.30, 7.00
פאר: מועדון לגברים בלבד 9.30, 7.30, 5.00
פרייה: ליידי אייב 9.30, 7.15, 4, 2, 12
23.30 לקט מהמוכים שבסרטי התחרות
צפון: להתראות ילדים 9.45, 7.30
שחקן: חנה מכש 9.15, 6.15
תמוז – רמת־אביב: העולם לפי גארפ 9.30, 7.00
תכלת: הקיסר האחרון 9.30, 6.30
תל־אביב: מבצע בעורף האויב 3 9.30, 7.15, 5.00
התזמורת הישראלית בימה: ריקוד משותף 10.00

■ ירושלים
אוריון: חנה מכש 9.00, 6.00
אורנע: עיניים שחורות 9.15, 7.00, 4.30
אורייון 1: הקיסר האחרון 8.45, 5.45, 3.45
אור 2: רב מכר 9.15, 7.15, 4.30
אור 3: הסיציליאני 9.15, 6.45, 4.30
23.15 מועד הקלנוע של רוקי
אור 4: מעקב צמוד 9.00, 7.00, 4.30
23.15 הבוסט השמיני
אור 5: עשבי פרא 9.15, 6.45 ריקוד משותף 4.30
בית אגרון: 5.00 ג'יימס בונד – מונרייקר
7.30 סיפור בוינג
9.30 מונטי פייטון – ברזיל
24.00 מצנים
אור גיל: חל סקריפט 9.15, 6.50, 4.30

■ חיפה
אורה: עשבי פרא 9.00, 6.30
אורלי: ללא מוצא 9.15, 7.00
אמפיתיאטרון: סגור
ארמון: סגור
שביט: יופיז של הזמא 9.15, 7.00
חן: המשימה ויאמבאם 9.15, 7, 4.30
עצמון 1: בראודק 9.15, 7.00, 4.30
עצמון 2: היהוד גודלי 9.00, 6.45, 4.30
עצמון 3: חנה מכש 9.00, 6.00
פאר: חל סקריפט 9.15, 6.50, 4.30
קריאור: לאבד הבתולים בסיוואנה 9.15, 7.00, 4.30
רון: מוכת ירח 9.15, 7.00, 4.30
רב גת 1: זר שומר עלי 9.15, 7.00, 4.30
רב גת 2: עשבי בר 9.15, 7.00, 4.30
רב אור 1: הקיסר האחרון 8.15, 5.00
רב אור 2: שאלה של שפיות 9.15, 6.50, 4.30
רב אור 3: מעקב צמוד 9.15, 6.50, 4.30

■ קריות חיפה
סמיר: השוד 9.30, 7.15
סביון: אי אפשר לקנות אהבה 9.15, 7
אורות: מוכת ירח 9.30, 7.15
בית העם: היהוד גודלי 9.30, 7.15
היובל: ריקוד משותף 7.15 להתראות ילדים 9.30
ניצן: מבצע בעורף האויב 3 9.15, 7.15

■ אשדוד
צמרת: בראודק 9.30, 7.15
אשורה: אימפריית השמש 9.30, 6.30

■ אשקלון
אסתר: היהוד גודלי 10, 8
מאור: בראודק 9.30, 7.30
רחל: השוד 10.15, 8.00

■ באר־שבע
חן: מבצע בעורף האויב 3 9.30, 7.15, 5.00
היכל התרבות: יהושע, יהושע 9.15, 7.00

■ הרצליה ■ רמת השרון
היכל: סגור
מלון דניאל אודיטוריום: סמי ורוזי עושים את זה 9.30, 7.15
כוכב: 4.15 תקלה מופלאה
7.00 יום במלכודת
21.35 מעקב תמשי

■ עפולה
מוסיאודיון: היהוד גודלי 9.00

■ חולון ■ בת־ים
אודיטוריום: ת"א לוס אנג'לס 9.30, 7.15
ארמון: זאב בודלת 9.30, 7.30
מגדל: אי אפשר לקנות אהבה 9.30, 7.30

■ חדרה
חירות: עבודה בעיניים 7.15 היהוד גודלי 9.15

■ כפר־סבא ■ רעננה
עמל: דאן דה פלורט 9.30, 7.30
חן: בראודק 9.30, 7.30
אורות: סגור

■ לוד ■ רמלה
אורלי: סגור
בית ויית: הנרדף 9.30, 7.15
ארזה: היהוד גודלי 9.30, 7.30

■ נהריה ■ עכו
הוד: הלם קרב 9.00, 7.00
רוך: סגור
אודיטוריום: סגור

■ נתניה
אסתר: בראודק 9.15, 7.00
שרון: דאן דה פלורט 9.30, 7 ריקוד משותף 5.00
סטודיו: עיניים שחורות 9.30, 7.15, 5.00
רוזי: התפוח המכבי 9.30, 7.15

■ קרית אונו
מתניים: 20.00 יום במלכודת

■ פתח־תקוה
שלום: יופיז של הזמא 9.30, 7
היכל 1: מבצע בעורף האויב 3 9.30, 7.15, 5.00
היכל 2: חנה מכש 9.15, 6.15
היכל 3: הקיסר האחרון 9.15, 6.15

■ קרית שמונה
שגיא: עבודה בעיניים 9.30, 7.30

■ ראשל"צ ■ רחובות
ג.ג. רון 1: מוכת ירח 9.30, 7.30, 5.00
ג.ג. רון 2: חנה מכש 9.50, 6.45
נעמן: יופיז של הזמא 9.30, 7.30
ראשון: סגור
בית העם: שחורות בגדול 9.30, 7.45
הדר: חל סקריפט 9.30, 7.30
חן: יופיז של הזמא 9.30, 7.30

■ רמת־גן וגבעתיים
אואזיס: שאלה של שפיות 9.45, 7.25, 5.00
ארמון: סגור
לילה: שם המשחק 9.30, 7.30
הדר: מוכת ירח 9.30, 7.30, 5.00
רב גן 1: חל סקריפט 9.55, 7.30, 5.00
רב גן 2: מעקב צמוד 9.50, 7.30, 5.00
רב גן 3: דאן דה פלורט 9.45, 7.20, 5.00
רב גן 4: הקיסר האחרון 9.15, 6.15
שבועה: היהוד גודלי 9.30, 7.00

כפר הילדים והנוער הדסים
מיסודה של ויצ"ו הדסה קנדה
דרושים
לשנת־הלימודים תשמ"ט ואילך
מדריך חברתי
מדריך – מפעיל מחשבים
(טכנאי או הנדסאי)
למשרות הנ"ל – מגורים במקום
ספרנית מוסמכת
(משרה מלאה)
מורה לגיאוגרפיה
לחטיבה העליונה
4–2 יחידות לימוד, מתצית המשרה
בטלפון: בשעות העבודה הרגילות 053-697241
בכתב: הדסים, דואר הדסים 42845 (ליד נתניה)

AVIS
דרושים
מכונאים
בעלי נסיון מוכח
לעבודה במוסך המרכזי של אוויס
אזור התעשיה הישן לוד
לפנות לטל. 08-230433

בוחן–מרכז
דרוש
למשרד רואה חשבון
רק בעלי נסיון מקצועי בעבודה
המעוניינים בעבודה מקצועית המבוססת ושלווה בשעות הערב לטלפן 03-265745
סודיות מובטחת – אפשרי מתן התבטאות

מזכירות מנוסות!
(עברית/אנגלית)
המחפשות
עבודה טובה
בשכר גבוה
ובתנאים מצויינים.
במנפאואר יש
מה שאתן מחפשות.
יש לנו עבורך שפע הצעות מיידיות, לתקופות קצרות וממושכות,... ועוד הרבה שיפורים ויתרונות. בואי למנפאואר בהקדם. זה משתלם!
להתראות.
א'–ה' 8.00–14.00
תל אביב: רח' אידלסון 13, טל. (03)298877
מנפאואר MANPOWER
יותר טוב מנפאואר

לחברה פיננסית גדולה בת"א
מנהל גביה
דרישות:
★ נסיון מוכח של 5 שנים
★ עצמאי – יכולת לעבודה מאומצת
★ עדיפות לבעלי המלצות
למתאים תנאים מצויינים.
03-623824

לחברת בניה ארצית
דרוש
מנהל עבודה
בעל נסיון להקמת מלון באילת
מגורים במקום
לפנות בכתב יד בפירוט נסיון קודם לת.ד. 21288 ת"א עבור „מלון"
סודיות מובטחת

ירושלמי/ת
את/ה
פתוח/ה
לעסקים?
בדוק זה התחלת קריירה חדשה!
אם הינך עונה על הקריטריונים הבאים, את/ה בדרך להתחיל קריירה חדשה.
הכישורים הדרושים:
★ השכלה תיכונית או מקבילה
★ גיל 24–40
★ דינמי/ת, נמרץ/ת ומוכן/ה לעבודה קשה
★ רכב – יתרון
שיחת טלפון אחת היא הצעד הבא.
התקשר/י עוד היום לקביעת ראיון ובדיקת התאמתך, למר זרצקי יצחק טל. 02-222557, 02-243262
– סודיות מובטחת –

דרוש
רכז תרבות
לארגון ותפעול חוגי העשרה בבית־הספר היסודי
ברמת־אפעל
דרישות התפקיד:
ידע בניהול וארגון מערכות דומות
נסיון מוכח של לפחות 3 שנים
אפשרות להעסקה במשרה חלקית
נא לפנות בכתב יד למחלקה לחינוך מועצה אזורית אפעל דואר כפר אז"ר או בטלפון מס' 4–03-716933, לציון

המוסד להכשרה ולייעול הבניה
דרושים
1. מהנדס אזרחי להוראה (נסיון בבצוע)
2. מורה מדריך לחשמל
3. מדריך לנגרות
4. מדריך לשרברבות
5. מדריך לריצוף
6. מדריך למקצועות הבניה (שלד)
7. מורה/מדריך למזוג אויר
8. מורה לאנגלית
9. מורה למקצועות העבריות, אזרחות והסטוריה
10. מורה לשרטוט בנין ולשרטוט כללי
מעונינים יפנו למזכירות הפדגוגית של המרכז הלימודי לטכנולוגיות הבניה – מלטיב חולון, שד' ירושלים 101 ת.ד. 5441, מיקוד 58153 טלפון 03-804208

סלקו
מאגרי מידע בע"מ
אנו חברה דינמית ומתפתחת המתמחה בפיתוח רשתות שיווקים מקוריים
לרגל התרחבותנו דרושים לנו:
• **מקדמת מכירות טלפונית**
• **איש/ת מכירות**
בעל/ת יוזמה, כושר שכנוע וראש עסקי פתוח. למתאימים תנאים טובים.
טל: 03-342206 / 342213 / 342215

מלכת המשרד
אם את מזכירה מקצועית מנוסה בניהול משרד לסחר בינ"ל בעברית ואנגלית, עצמאית, יוזמת, מאורגנת ומסודרת, כתבי ביד על ניר חלק לת.ד. 8173 ר"ג

דרושים
אנשי שווק בוגרים בגוש דן
למכירת שירות בלעדי
הכנסה גבוהה בהתאם לביצוע
טל. לקביעת ראיון 03-880864 03-5831613

אם
את/ה מוכר/ת מעולה תקבל/י 3750 ש"ח לחודש בחודש ובבונוס למה לא? מאות שנה!
לתאום ראיון: 03-654804

דרושים
1. פקיד/ה
למחלקת תביעות
למדור רכוש עם נסיון של 3 שנים.
2. פקיד/ה
למדור רכב עם נסיון של 3 שנים לפחות בסילוק תביעות רכב.
נא לפנות טלפונית לאלכס 03-5430718
מנורה חברה לבטוח בע"מ

לחברה תעשייתית בת"א
דרושה
פקידת יבוא
עם נסיון
★ ידע בטיפול ברשימות יבוא.
★ הדפסה טובה – עברית, אנגלית וטלקס.
נא לפנות בכתב־יד לת.ד. 21207 תל־אביב מיקוד 61211
– עבור פקידה –

לחברה מסחרית בהרצליה פיתוח
אשר עוברת בקרוב לנתניה
1. מזכירה–כתבנית
עברית ואנגלית, הדפסה טובה באנגלית הכרחית.
2. מחסנאי טכני
לאחר שרות צבאי, רצוי תושבי נתניה וסביבתה.
5 ימי עבודה בשבוע, מ־8.00–17.00
לפנות לטל. 052-552515

הועדה המקומית לתכנון ולבניה „המרכזי"
רח' וולפסון 10 פ"ת טלפון: 9302051/2
דרושים:
1. מזכירת המחלקה המשפטית
הכישורים הדרושים:
ידע ונסיון במשרד עורך דין
הדפסה
בעלת רכב פרטי.
2. טכנאי/ת בנין
הכישורים הדרושים:
ידע בחוקי תכנון ובניה
המשרות בשעור משרה מלא
מועמדים מתאימים יגישו מועמדותם בכתב יד בצירוף תולדות חיים ונסיון ובצרוף תעודות והמלצות למשרדי הועדה לא יאוחר מיום 20.5.1988.
י. דימנטנסקי
יו"ר הועדה המקומית

למוסד ציבורי גדול
דרוש מועמד
לתפקיד בכיר
בתחום האבטחה
בארץ
כישורים נדרשים:
★ קצין (מיל) יוצא יחידה קרבית.
★ נסיון של שלוש שנים לפחות בתחום האבטחה בארץ או בחו"ל.
★ רצוי אקדמאי.
קורות חיים יש לשלוח לת.ד. 7093 מודעה מס' 566
מועמדים מתאימים בלבד יענו.

דרושים
טכנאי(ת)/ מפעיל(ה)
לציוד וידיאו במעבדה, שמשולב במחשב אמיגה 1000.
מועמדים(ות) בעליי(ות) נסיון
מתבקשים(ות) להתקשר
לטל' 03-250803 בית־אליהו – ת"א

למכבי ישראל
דרוש
מנהל אגף הספורט
דרישות התפקיד:
★ מורה לחינוך גופני / מאמן
★ נסיון קודם וידע כללי בספורט
★ עבודה בשעות בלתי שגרתיות כולל שבתות וחגים
נא לפנות בכתב לת.ד. 1526 ת"א 61014

לפונדקי אילון מסעדות בע"מ
סניף פתח־תקוה תחנת דלק ע"י בית העלמין ביילנסון
דרושים:
★ **עובדי דלפק וגריל** מקצועיים ובעלי נסיון.
★ **עובדי מטבח מקצועיים** ובעלי נסיון
★ **מלצריות**
לפנות במקום

הפניקס הישראלי
חברה לביטוח בע"מ
משרד ראשי: רח' לבונטין 30, תל־אביב 65116, טל. (03) 620111
לאזור המרכז
דרושים/ות
★ **חתם**
עם נסיון של 3 שנים בקבלת עסקים אלמנטריים
★ **פקיד/ת תביעות**
עם נסיון בטיפול בתביעות אלמנטריות
לפנות טלפונית לגילה – 03-620242

דרוש
חצרן
להנהלתנו דרוש עובד שיטפל בחצרות, גנים, חדרי מדרגות וכו', וישמור את משטחי החברה נקיים ומסודרים.
כישורים נדרשים:
★ גיל מ־45 ומעלה (אפשרי פנסיונר).
★ מצב בריאות תקין.
★ תושב ת"א – גוש דן, בלבד.
אנו מציעים:
משכורת 950 ש"ח (ברוטו) לחודש, 13 משכורות בשנה, חופש הבראה וכל התנאים הסוציאליים, 5 ימי עבודה בשבוע, 8 שעות ביום בשעה 07:00 – 15:00.
רק מועמדים העונים על הכישורים יפנו לטל. 641066 או 627796 לקביעת ראיון.
המודעה מיועדת לגברים ונשים כאחד.
כלל חברה לביטוח בע"מ

דרוש/ה
מפעיל/ת מחשב
הכישורים הנדרשים:
★ נסיון של שנתיים או יותר בהפעלת מחשבי main farme.
★ ידע בתקשורת ותכנת בסיסי נתונים.
★ נכונות לעבודה במשמרות כולל מוצ"ש.
★ נסיון במחשבי ברוז יהווה יתרון.
מועמדים העונים על הכישורים הנדרשים יפנו אל גבי זיוה, טל. 03-627755, לקביעת ראיון.
המודעה מופנית לגברים ונשים כאחד.
כלל חברה לביטוח בע"מ

למוסד ציבורי גדול
דרוש/ה
עובד(ת)
הכישורים:
★ נסיון בעריכת חקירות
★ שליטה טובה בשפה האנגלית
★ נסיון פיקודי על יחידה
פניות מתאימות תענינה
נא לפנות בצירוף קורות חיים אל: ת.ד. 7093 מודעה מס' 567 ת"א.

למשרד עורכי דין
דרוש
עורך־דין
נסיון בתחום האזרחי־מסחרי וההופעות בבתי משפט,
לפנות בכתב יד לת.ד. 29277 ת"א
מיקוד 61292

למוסד ציבורי בתל־אביב
דרוש/ה
ממונה על ההדרכה
השכלה: מינהל עסקים – התמחות בשיווק
תכונות: יכולת ארגונית, וחשיבה יצירתית
המעוניינים/ות יפנו לת.ד. 33010, תל־אביב מיקוד 61330, עבור עליזה

לחנויות „גלי"
דרושים/ות
דיילי/ות מכירה
★ מעל גיל 20
★ הופעה נאה
★ עדיפות לבעלי/ות נסיון קודם במכירה
מועמדים/ות מתאימים/ות יפנו ל־
גלי דיזנגוף סנטר טל. 03-289097
גלי קניון איילון טל. 03-790894
בין השעות 10.00 – 19.00

לאחד מלקוחותינו מוסד ציבורי ארצי בעמקי הגוון
דרושים
א. מנהל חשבונות בכיר (משרה 2660)
ב. מנהל חשבונות מדופלם (משרה 2665)
לאחד הסניפים בגוש דן
הכישורים הדרושים:
* מנהל חשבונות מדופלם
* נסיון מעשי מוכח של 5 שנים לפחות בהנהלת חשבונות במערכת גדולה
* בעל ידע ונסיון במערכות הנה"ש ממוחשבות
* בעל יכולת לנהל מר"מ ולייצג את המוסד עם גורמים שונים
* בעל כושר הבעה בכתב ובע"פ
* בעל יחסי אנוש תקינים
מועמדים יפנו בפרוט קורות חיים ונסיון אל ת.ד. 11024 תל אביב 61110
המודעה לשני המינים
סודיות מובטחת.

תה"ל תחנת ייעוץ לנושאי כח־אדם בע"מ

לחברת מחשבים גדולה בת"א
דרוש/ה
בחור/ה
לאחר שרות צבאי אחראי/ת, בעל/ת יוזמה, רצוי רקע במחשבים ו/או הנהלת חשבונות
נא לפנות בכתב בצרוף קורות חיים ומספר טלפון לת.ד. 2024 ת"א, (משרה 110) פונים מתאימים יענו.

למעוזי יצוא
חברה לפרסום ושיווק בע"מ
דרושים
נציגי/ות מכירות
בעלי/ות הופעה נאה
יכולת התבטאות טובה
למשרה מלאה
טל' 8־7־03-9616324

לבית אבות „המעון" בקטעי רחובות דרושים
★ רוקחת
★ שומר
★ אחות
[illegible]

למשרד רואי חשבון בתל־אביב דרושים
בוחנים
עם נסיון למשרה מלאה
621784

לחברה לעבודות צנרת מים
דרושים
1. מפעילי מחפר
2. צנר – רתך
העבודה באזור ראשון לציון
נא לפנות לטל: 053-680137 (גם בשעות הערב)

דירות

וילות ובתים

• [illegible]

ברעננה בפרויקט "צפי הנשיאים" החלה מכירת שלב ב' בשכונה קוטג'ים דו-משפחתיים החל מ-165,000. תנאי תשלום ובטחונות מעולים! "ישראהאוז" (5370) 052-456049

ברמת-צהלה! קוטג' מפואר בבניה 6 חדרים+ מרתף 275,000 (26752) 03-442347

• [illegible]

בהרצליה: דירת קוטג' מיוחדת נוף לים! כניסה אוקטובר (23503) 03-5448112-3

• [illegible]

איך להגיע לקוטג' שנשקף לים משכנתא צמודה עד 55,000 ש"ח ב-7½% ריבית ל-12 שנה. 3% הנחה ערבות בנקאית צמודה נוה-הברון, זכרון-יעקב משרד מכירות: (4112) 06-396817

• [illegible]

קבלנים מציעים

• [illegible]

ברעננה ברחוב בר-אילן דירות פאר מרווחות וגדולות בנות 4-5 חדרים לפנות "ציפרין" עסקביץ' חברה קבלנית לבנין בע"מ רח' ה' באייר 28 (כיכר המדינה) 03-251329 טלפון בשעות 11.00-13.00, 17.00-19.00 (פרט ליום ג' אחה"צ) (9329)

חברת ירון-ישעיהו מציעה בכפר-גנים בפתח-תקוה מבחר דירות קוטג'ים, דירות בנות 3½, 4, 5, 6 חדרים +מרפסות. שמש ודירות גג 912068 03-906132 (28037)

"פרל-בינבוים" "קבלנים: בבנין הנבנה ברחוב קליי בצפון ת"א נותרו 4 חדרים +פנטהאוז 5 חדרים 03-867690 03-597344 מ-9.00 עד 16.00 בערב (24432) 03-459608

דירות למכירה

• [illegible]

ת"א-יפו

דירות למכירה

כולם זכאים להלוואה. הלוואות לזכאי משרד השיכון, לזוגות צעירים, לעולים חדשים. תעודות זכאות, הלוואות משלימות, הלוואות לשיפוצים. בנק טפחות המומחים למשכנתאות. לפרטים: תל-אביב רח' החשמונאים 123, 03-5614081-9 חולון, שד' קוגל 25, 03-821471-2 בת-ים, שד' העצמאות 64, 03-587924 רמת-גן, רח' ביאליק 12, 03-721644 פתח-תקוה, רח' חובבי-ציון 29, (7925) 03-900345-6

דירות למכירה 4 חדרים ויותר

• [illegible]

חדש לראשונה ברמת-אביב ג'. פרויקט עם מעלית שבת, מרפסות פתוחות, אינטרקום T.V, שיש בסלון, לובי מפואר, 4 חדרים, 138 מ"ר, החל מ-$141,500, 5 חדרים, 154 מ"ר החל מ-$173,500, פנטהאוז דופלקס, בתוספת מע"מ במזומן, אפשרות לתשלומים נוחים ומשכנתאות "ישקו" - "ISCO" 03-426293-4-5-6 (26457)

• [illegible]

נוה אלון בע"מ מציעה בת"א בצפון השקט ברח' ברודיה 15 פרויקט יוקרה החלה מכירת שלב ב' 4-5 חדרים+ דירות גג משכנתאות עד 80,000 ש"ח תנאי תשלום נוחים! לשרותכם משרד מכירות פתוח באתר הבניה טל' 03-250149 (15015) 03-250140

• [illegible]

מבצע! רמת-אביב ג' 4-5 יוקרתיים (לובי מפואר, אינטרקום T.V הדיקים חשמליים, אנטנה לווינית, שיש בסלון, מרפסת שמש ועוד...) 4 מרווחים 107 מ"ר החל מ-209,000 ש"ח 5 אקסלוסיביים 148 מ"ר החל מ-250,000 ש"ח פנטהאוז אמיתי (במפלס אחד) ודירות גג בתוספת מע"מ במזומן, אפשרות לתשלומים נוחים ומשכנתאות. "ישקו" 03-426293 "ISCO" (9690)

• [illegible]

בגני-צהלה מדליקה! +נוף עדיפות לבני ארוך 03-5446064 (21768) 03-5447489

• [illegible]

דירות למכירה 3-3½ חדרים

• [illegible]

דירות למכירה 2-2½ חדרים

• [illegible]

דירות למכירה 1-1½ חדרים

• [illegible]

רן

דירות למכירה 4 חדרים ויותר

• [illegible]

קוטג'+ גינה. חדש. מיידי. 4 חדרים בשלושה מפלסים. מיקום בשכונת הקוטג'ים "גני-שביון", 10 דקות מתל-אביב. מחיר 75,000 דולר בתנאים מצויינים. 25,000 דולר במזומן, 50,000 דולר במשכנתא בתנאי בנק לאומי למשכנתאות (תשלום קבוע 940 ש"ח בחודש). לקביעת פגישה בקוטג' בשבת (535) 03-9644980

דירות למכירה 3-3½ חדרים

• [illegible]

דירות למכירה 2-2½ חדרים

• [illegible]

שרון

דירות למכירה

בכפר-סבא ברחוב 32, דירות 5 עקיבות+ מרפסות פתוחות מיוצקי (12040) 03-413501

כולם זכאים להלוואה. הלוואות לזכאי משרד השיכון, לזוגות צעירים, לעולים חדשים. תעודות זכאות, הלוואות משלימות, הלוואות לשיפוצים. בנק טפחות המומחים למשכנתאות. לפרטים: הרצליה, רח' סוקולוב 11, 052-84354 נתניה, רח' הנוטע 16, 053-337523-4 חדרה, רח' פלטרין, 06-324224 (2949)

דירות למכירה 4 חדרים ויותר

• [illegible]

דירות למכירה 3-3½ חדרים

• [illegible]

דירות למכירה 2-2½ חדרים

• [illegible]

חולון-בת-ים

דירות למכירה 4 חדרים ויותר

• [illegible]

דירות למכירה 3-3½ חדרים

• [illegible]

דירות למכירה 2-2½ חדרים

• [illegible]

דרום

דירות למכירה 4 חדרים ויותר

• [illegible]

בראשל"צ 1. בז'בוטינסקי 4+ גג+ חדר מפואר. 2. בז'בוטינסקי 4 מסודרת דיור חלקי "סיון-נכסים" (23572) 03-9667730

דירות למכירה 3-3½ חדרים

• [illegible]

דירות למכירה 2-2½ חדרים

• [illegible]

דירות גג

• [illegible]

ביקוש דירות

• [illegible]

דירות בשכ"ח

• [illegible]

דירות מרוהטות

• [illegible]

דירות בדמי מפתח

• [illegible]

עסקים

• [illegible]

פתח עסק למכשירי כתיבה! הצטרף ל"דפנה" רשת חנויות ארצית פרטים: דפנה בע"מ חולון, המלאכה 15א' פינת הפלד (צומת סומו) 03-5576567 (15877)

• [illegible]

בהזדמנות נדירה כל הקודם זוכה!!! בית אופנה+ חנות בשכ"ח ברחוב הירקון (הציוד למכירה) 03-663022 (23765) 03-499793

• [illegible]

מחסנים

• [illegible]

אולמות

• [illegible]

להשכרה בבבלי ז'בוטינסקי 750 מ"ר עצמאי "רשף-נכסים" (10682) 03-5742777

מגרשים

• [illegible]

בהזדמנות למכירה בראשל"צ 5 דונם מאבו להעשיה 5742777 (27456)

• [illegible]

חנויות

• [illegible]

בראשל"צ (במדרחוב) חנות להשכרה (ציוד למכירה) "סיון-נכסים" (29447) 03-9667730

לכל מטרה! להשכרה בדיזנגוף! במיקום מצויין חנות גדולה 03-200450 03-201475 (27302) "לעם"

• [illegible]

בראשל"צ 1. בקרית כורש 350 מ"ר לקוטג'ים 2. במחוז 250 מ"ר לדו משפחתי "סיון-נכסים" (28116) 03-9667730

• [illegible]

בלב ר"ג כ-400 מ"ר להשכרה אפשרות חלק מהמחזור "בני השקעות" 03-722654 (5187)

בגן-יבנה במרכז לבניה מיידית לוילה 30,000 דולר כולל מע"מ ופיתוח. 2000 במזומן היתרה במשכנתא. 08-574335 במשרד 08-574823 בערב: (27922) 08-574587

• [illegible]

ביהוד ק.ביאליסטוק. מגרשים, וקוטג'ים, בתשלומים נוחים 03-5364933-4-5 אלדד (12598)

משרדים

• [illegible]

להשכרה 3 חדרים מפוארים ב"בית אמריקה", ת"א (27883) 03-252343

• [illegible]

למכירה בנשר-ההלכה "1250 150 מ"ר מפוארים בבניה בלעדי "רשף נכסים" (23303) 03-5742777

• [illegible]

להשכרה בנשר-ההלכה 100" 200 מ"ר משרדים "רשף-נכסים" $10 (28240) 5742777

• [illegible]

מבני תעשיה

• [illegible]

הצעות עבודה

• [illegible]

ל"מי-ומי מרדיף" דרוש מלצר למשרה מלאה או חלקית לפנות בערב (21085) 03-496115

• [illegible]

בלתי מקצועיים לעבודות במחסן אחה"צ, תנאים טובים 03-451729 "א.ב.א" (14884)

• [illegible]

אחראי למכירות +חוש מסחרי למחסן מזון בת"א (אחה"צ) 03-5467156 "א.ב.א" (14863)

• [illegible]

בחור נמרץ +רשיון ב' וקטנוע לעבודה מיידית קבועה "א.ב.א" (14839) 03-451729

• [illegible]

לא.ו.ת" דרושים: 1. נגר דהיטים מנוסה ידיעה בקריאת שרטוט 2. מסגר אחזקה מנוסה. 3. צבעי רהיטים מנוסה. לעבודה באזור צריפין יש הסעות 03-371465 (14179)

• [illegible]

פועלים חרוצים לחולון, פ"ת, בני-ברק, (צריפין "הסעות") "א.ו.ת" (12342) 03-371465

• [illegible]

ל"חבר" בראשל"צ דרושות מחוטות, מלחימות, עובדי/ות ייצור לראשל"צ רחובות, יבנה, אשדוד. הרצל 73 ראשל"צ (9301) 03-9666139

• [illegible]

ציור שלטים מקצועי "חבר" ראשל"צ הרצל 73. 03-9666139 (7985)

מפעילי מכונות בוגרי בית הספר מקצועי למפעל בת"א ים"ח (3 משמרות) בשכר גבוה+ ארוחות "חבר" (4356) 03-5101420

מלגזנים נסיון מעל שנתיים לפ"ת 3 משמרות שכר גבוה +פרמיות הסעות מרמלה ולוד "חבר" (6441) 03-5101420

• [illegible]

מרכיבים בוגרי בית ספר מקצועי למגמת מכונות או חשמל לאזור הרצליה או חולון הסעות מרעננה (כ"ס) "חבר" 03-5101420 לצבי (24752)

• [illegible]

סגן מנהל יצור מנוסה בתעשיה למפעל בפתח-תקוה "תנופה" 03-734288-9 052-547777 (24587) 03-883636

מנהל אחזקה מנוסה בפנאומטיקה/הידראוליקה/חשמל וקירור עמוק שכר גבוה +רכב צמוד "תנופה" 03-734288-9 052-547777 (24586) 03-883636

1300 נטו למפעיל מכונות יצור בפתח-תקוה "תנופה" (24584) 03-734288-9

• [illegible]

מבקר איכות מיכני מנוסה לת"א תנאים עובית "א.ו.ת" (24562) 03-371465

• [illegible]

לבית אבות ברמת-גן דרושה אשה לנקיון ועזרה 03-914429 בערב (24516)

• [illegible]

מיידי! דיילות לעבודת הדרכה מעניינת, ל-3 חודשים. א'-ו' 14:00-08:00 ב'-ד' בפיצול. עדיפות לתושבות: חולון, קידואן ומתו"ן. תנאים טובים למתאימות. פני עוד היום עד 16:00 ל"מנפאואר" ת"א, בן יהודה 12. 03-298877, 03-284128 (23842)

• [illegible]

החמים מנוסים, בוגרי מכון לביטוח, לחברת ביטוח גדולה בת"א. (23792) 03-286111

• [illegible]

מכיני הזמנות אחרי שרות צבאי לחולון (14:00-20:30) (23628) 03-5449848

• [illegible]

מלגזנים +רשיון ונסיון לפ"ת 03-5449848 (23570)

מחווטים/ות מנוסים/ות לת"א, ר"ג והרצליה. (23568) 03-5449848

• [illegible]

קופאיות מנוסות למשרות מלאות/משמרות לר"ג והרצליה 03-5449848 (23551)

• [illegible]

עובדי ייצור, אחרי שרות צבאי לת"א, בת-ים, חולון וראשל"צ (23499) 03-5449848

• [illegible]

פקידים/ות

• [illegible]

להברת יבוא דרושה פקידת יבוא עם נסיון קודם אנגלית הכרחית 03-5612376 (15847) 03-5610482

• [illegible]

פקידה +נסיון בעיבוד תמלילים א"ב לשעות הצהרים בת"א תנאים מצויינים "א.ו.ת" (12474) 03-371465

• [illegible]

ל"חבר" בראשל"צ דרושות בתבניות אנגלית (שפת אם), עברית, עברית "אנגלית. הרצל 73 ראשל"צ (10535) 03-9666139

• [illegible]

هكذا من الأصل

גזירה/תפירה

אריסטוקרטס בית־אופנה מחפשים: •תדמנית מקצועית ומנוסה. •פועלים/ות לביקורת טיב. אפשרות למשמרות 03-217737 (15437)

עובדי דפוס

חשמל ואלקטרוניקה

חשמלאי מוסמך ומנוסה לראשל"צ, ת"א לעבודה במשמרות "א.ת.ו." (12033) 03-371465

למיתוג דרושים חשמלאיים/ חווטים ללוחות חשמל 03-999844 (24725) 03-9643528

מחסנאים

מפס"ים להלקי חילוף לרכב מנוסים להרצליה, בני־ברק תנאים טובים 03-371465 "א.ת.ו." (12415)

מוכרים/ות

סוכנים – מקדמי מכירות

הנהלת חשבונות

פקידת חשבונות מנוסה למשרה מלאה בחברת ביטוח גדולה בת"א. (23783) 03-286111

בתכניות אנגלית מנוסות למשרות חלקיות ומלאות (בתנאים טובים) 03-286111 (23767) 03-9659733

פקידה יוצא מנוסה +ידע באנגלית לחברה לעמילות מכס באזור ת"א (23708) 03-286111

שלפנית למפעל אודים בהרצליה המתוכנן לעבור לפתח־תקוה (6 ימי עבודה "8.00 052-554513 (16.00 (23635)

מרכזנית מנוסה לאזור התעשיה יהוד ("18.00 03-5449848 (14.00 (23618)

תמלילניות עבריות מנוסות (וורדפיל) למשרה חלקית בת"א (23564) 03-5449848

אוטוביאנקי

כרסמים מנוסים קונבנציונאליים ו־ C.N.C +ידע בקאנוף/ מקינו לחברות בת"א חולון ולוד. 03-286111 (23715) 03-9659733

רתכי ארגון/ CO_2 מנוסים לעבודה מושכת (בתנאים טובים) במפעל אלקטרוניקה באזור לוד. 03-286111 (23701) 03-9659733

חרטים/כרסמים, אחרי שרות צבאי, פרופיל צבאי גבוה לת"א (23561) 03-5449848

למפעל בטחוני במרכז הארץ מסגרים/ רתכים, בוגרי בית ספר מקצועי, בעלי נסיון וידע בקריאת שרטוט, פרופיל 72 ומעלה, מנוים מאשור ועד הדרה +הסעות +ארוחות. שכר הולם!!! למתקבלים מובטח מענק מיוחד. "מאגרי־אנוש" 03-336079, (23172) 03-5030553

עובדי מוסך

1) פחח רכב מנוסה. 2) חשמלאי רכב סוג 3 או מוסמך +נסיון, לת"א. (23495) 03-5449848

מכונאי רכב מוסמך +נסיון בכל סוגי רכב פרטי, לת"א (23494) 03-5449848

שומרים

עובדי יהלומים

דרושים פועלי אבקוע לאבני משקל 1.50 ומעלה אפשרות והולת העבודה מחוץ למפעל. דרוש פועל אבקוע למפזי אבני משקל 1.50 ומעלה 7515680 (24612)

ל"חבר" בראשל"צ דרושה מהנה"ש סוג 3 עם נסיון במפעל תעשייתי לאשקלון. (9347) 03-9666139

לחברה משחרית בתל־אביב מנהל/ת חשבונות למחלקת ספקים משרה מלאה, נסיון בעבודה (24148)

מנהל/ת חשבונות סוג 2 נסיון 3 שנים בעבודה עם ספקים למפעל עתיר ידע ברחובות. 03-286111 (23759) 03-9659733

מוכירה עברית/ אנגלית מעולה, הדפסה טובה במעבד תמלילים, למסגר משרות בנוש־דן. "מאגרי־אנוש" 03-333420 (23156) 03-5030553

אוסטין

אופל

3,200 ש"ח ברוטו לסוכן הרוץ+ רכב 03-876267 03-878893 (9354) בחול

איש מכירות מנוסה, בצפון, רכב ־יתרון. 04-916716 04-750437 (23720)

לחברה לייבוא רכב בת"א איש מכירות מנוסה +רקע טכני ורשיון ג' 03-5449848 (23576)

ספרים/יות

דרושים ספרים/יות ופניקטיות 5 ימים משכורת טובה (15079) 03-9342762

מפעילי ציוד מכני

טכנאים הנדסאים

לחברה למיזוג אויר מתקינים וטכנאים למזגנים +נסיון (24806) 03-202637

עובדי מחשב

דחוף ביותר! מעבדת תמלילים, א־ב עברית/ אנגלית מאזור ר"ג 17.30 –8.00 5792867 03-702148 (15444)

פועלים/ות

בלתי מקצועים מגוש־דן לעבודות מיידיות במחסנים "א.ב.כ.א" (14817) 03-5467156

פועלי ייצור בחולון, פ"ת, בני־ברק (צריפין יש הסעות) תנאים טובים "א.ת.ו." (12043) 03-371465

נגרים

נהגים

הנדסאי אלקטרוניקה נסיון בתכנון וביצוע ויזוד לצב"ד +ידע באנגלית למפעל אלקטרוניקה בת"א. 03-286111 (23706) 03-9659733

מבקר איכות מכני הנדסאי מכונות +ידע ב־X.Y.Z למפעל תעשייתי באזור ראשל"צ 03-286111 (23688) 03-9659733

מורים וגננות

שליחים

עובדי נקיון

עובדי מתכת

מסגר אחזקה, הידראוליקה, פנאומטיקה, ריתוך, אפשרי צעיר עם מעט נסיון שרוצה להתקדם, לבני־ברק 03-702148 (15757) 5792867

רתך CO_2 מנוסה לעבודה מיידית בצריפין "א.ת.ו." 03-371465 (14258)

מסגר ורתך מנוסה לחולון, בני־ברק, יהוד, פ"ת ות"א תנאים מצויינים למתאימים "א.ת.ו." 03-371465 (12038)

הנדסאי אלקטרוניקה מנוסה +ידע בחיב"ם לנושא הנדסה לייצור במפעל אלקטרוניקה באזור לוד (הסעות וארוחות) 03-286111 (23642) 03-9659735

מהנדס רכב/ אלקטרוניקה, בעל ידע רב בתחום הרכב לפרוייקט זמני בחו"ל דרכון זר חובה!! (23169) 03-379790-1

שרטוט וגרפיקה

עוזרות ומטפלות

טבחים – קונדיטורים

דרוש טבח עם נסיון לעבודה במקום יוקרתי (9421) 03-664304

מכוניות

אאודי

פולקסווגן

סובארו

גיפים

דייהטסו

וולבו

טלבוט

טנדרים

פורד

מציאה!!! טרנזיטים +רומים +אריקות +אחורות (משופצות באחריות!!!) במקום מוסך פורד +שיפוץ מנועים +גירים (בהנחות!!) +הרכבה. "רכב ישראלי" 03-825718, 03-825666, (24132) 03-836246

אלפא רומיאו

אמריקאיות

ג'י.אל 1988 1.6 מהממ +מזגן +חלונות חשמל +רדיו טייפ +מיקלי (23296) 03-5440799

לנציה

מורים

מסחריות

סוזוקי

סיאט

פיאט

סיטרואן

מרצדס

ב.מ.וו

פיז'ו

דנו

אופנועים וקטנועים

השכרת רכב

בתי"ס לנהיגה

בתי"ס ושיעורים

חלפי רכב משומשים

חלק מנוע?! מחירים מפתיעים ב"רכב ישראלי" !! 03-825666 03-825718 03-836246 (24202)

מציאות למכירה

רוצים לקנות

רהיטים

מקררים

מכונות כתיבה

חיות בית

כלי נגינה

הלוואות

טרקטורים

סירות

חייבת להמכר! סירה מפוארת מדגם ויקינג, בהזדמנות בלתי חוזרת. (23573) 03-7520525

דיפוי והדיה

מכונת שטיפת כלים

מוצרים וכספים

יום שלישי, כ"ג באייר תשמ"ח, 10 במאי 1988

שרותי הובלות

● אבי שרותי הובלות ביעוח מלא עבודה מקצועית. 03-9666167-8 (21665)

פוליש וניקיון

● "דקל" ניקיון, פוליש והדברה. "קריסטל" ב-2 תשלומים 03-310080 (21251)

● הדוש מרכזי קם דיסקו "שטרים" מקצועת לשלים 03-5460066 (25640)

שיפוצים

● אבי שיפוצים כלליים אמינות איכות אמינות 03-9666168 03-9666167 (21665)

ציוד תקשורת

● "מכשירי" קשר דב גל 2 ביפרים 2 ביפרים 16.000 ש"ח 03-7465183 ,03-5740311 (23707)

ציוד אלקטרוני

● "אופ" ודרוש אמבטיות בביתך, בכל הארץ ובאזוריית. 051-78862 02-638292 04-333454 (21663)

צילום

● לחיל נסיעה מבלבת וידאו היפאנג' ספרה רגם 550 וגישת כהותמנות (10551) 03-588097

● דרושים צלמים לאודעים 03-529997 (24659)

שונות

● עלונו "ספר" עלוני המנויים המבוית הגדול בישראל - לקבלתם 03-5742234 (25885)

בן זוג

● בדוש 45/170, די, נאה, במלאה ננגלגלה ולא שמבה יפה, תשובה נאה והתבלגבות לקשר יציב לביין טלפון ת.ד. 30672 ת"א (7632)

חיבה

דירות

דירות למכירה

● בחולוגתו בבני הצמה, 3 +בב ק"ב 03-5623565 052-446792 (24577)

עסקים

● מידיר, עטה מידיר אדם תעתגו במוטר טיול 04-245966 04-388464 (24588)

הצעות עבודה

● עבודת נקיון למשרד המפספים. של השכונים 64 היפה, לפנות בשעה 03-253270 14.00 (20881)

מכוניות

● אופל קדט 1300 אב. אוטומט 1987 מודקי מערכת הואקה 04-731786 (24520)

באר שבע והדרום

דירות

כולם זכאים להלוואה. הלוואות לזכאי משרד השיכון, לזוגות צעירים, לעולים חדשים. תעודות זכאות, הלוואות משלימות, הלוואות לשיפוצים. בנק טפחות "המומחים למשכנתאות". לפרטים: באר-שבע, רח' מצדה, מרכז הנגב, 057-76183 קרית-גת, תחנת אגד החדשה, חנות 6, 051-84777 אשדוד, מרכז מסחרי ד', מ.ח. שפירא, 08-552334-5 ראשון לציון, רח' הרצל 44 03-9664175 רחובות, רח' בית הפועלים 4, 08-451861 רמלה, רח' הרצל 65, 08-230939 (74)

● בבוש קריית-גת 4, 051-881280 051-886053 הבית 051-896265 (26131)

● בבאר-שבע +2 הל בסיטודג'. 03-581394 (10402)

אילת

● בוילה 4 חדרים, מסודרת לסטלה, באשור יוקיתי 059-77689 (20862)

ירושלים

הצעות עבודה

● "דבים פלוס" ירושלים מוכרת מעל גיל 30 דפם נסיון במכירות 03-498397 ,03-498926 (20995)

● לצוסף בתליויות פקידה 5 ימים, נסיון בניהול כשוד 02-714433 (20747)

● דרושה במפיבט בירושלים פקידה כללית משרה מלאה טלפון 02-532955 (7588)

● לחברת "ספירה הממוך באנכודים יוכנו ובש צעירים 02-245391 (24555)

מכוניות

● סובארו בגביל 82 בכמכולת 02-241326 80.000 +לוכוח תרופה (10591)

● סובארו 1600 58.000 כלישית מעכן 1983 ס"ים אכוס 02-868215 (23895)

ריפוי והרזיה

● מנה נויה המוגש מקבוצת, הרזיה - הראשבון 8 (נוחדיום) 02-241336 (21876)

● "ליזר המגע" מתנה מבצעיות ומקצעת גם לבשים 02-242610 (24557)

● ליזר. המבע מעסה מיחיטית ומקצעת מגוהר ביוסקוטיות 02-383676 (24550)

שונות

הכרזות

● גם בירושלים לעזרת ר' מ"ר אין מעוחה 03-5464514 נ.ב. נא לוהיות מודיעים (21265)

לבית אבות
דרושים

1. טבח/ית
2. אם בית
3. הדרניות
4. איש משק ואחזקה

לפנות: בין השעות 16.00-19.00, (03)254647

גלי זוהר

אנו בהתחדשות ומחפשים כוחות רעננים שיהיו מעוניינים להשתלב במלון הגדול ביותר בים-המלח בתפקידים הבכירים הבאים:-

1. סגן מנהל מזון ומשקאות (שף)
2. שף סטיוארד
3. מנהל כח-אדם
4. קניין
כמו-כן:
5. חשמלאי מוסמך
6. פקידי/ות קבלה
(גם ללא הכשרה)
7. מלצרים/ות / מגישות
(גם ללא הכשרה)
8. מציל (לעבודה קבועה)
9. מארחות (לאגף מזון ומשקאות)
10. טכנאי / הנדסאי קירור

מועמדים המחפשים לברוח מהשגרה, מוכנים להשקיע מאמצים כדי להצליח, מחפשים אתגר ו... גם מקום שנעים לעבוד ולחיות בו (אפשרות מגורים במקום)
הם אלה אשר אותם אנו מחפשים.
הפונים למשרות 1-4 מתבקשים לפנות בצרוף פרוט קורות חיים בכתב יד
- אל מנהל המלון, מלון "גלי זוהר"
ד.נ. ים-המלח 86930
למשרות 5-9, ניתן לפנות טלפונית אל ציפי בטלפון 057-84311 או 84422

דיאל
החברה לשרותי כח אדם בע"מ

לסניפנו ברחובות

נגרי רהיטים
(אפשרי מתחילים)

לעבודה מסודרת ומיידית במרכז הארץ
הסעות, ארוחות,
תנאים טובים למתאימים

313 ב-נא-נה ליבג!

רחובות: הרצל 187, 3, 466581, 08-469383, 08-468274

שיטות & שחר פרסום ושיווק

אטל"ס ATLAS
שרותי כח-אדם בע"מ

לעבודה עם אתגר בתל-אביב דרושים בוגרי בתי"ס מקצועיים במגמת מכניקה:

★ כרסמים - קונבנציונליים ו-C.N.C
★ חרטים - קונבנציונליים.
★ משחיזנים - נסיון בהשחזה שטוחה או עגולה.
★ מסגר מכני - לציוד עיבוד שבבי, קריאת שרטוט חובה.
★ רתכים - חשמל, CO_2 וארגון.

★ מלחימות/מחווטות - משוחררות בצה"א לעבודה באזור המרכז.
★ עובדי ייצור - לעבודה במשמרות.

בא לפנות עם פנקס מילואים ותעודת שבי
לרח' ארלוזורוב 58 תל-אביב.
טל' 03-225083 ,03-228949
למתאימים שכר גבוה, הסעות וארוחות.

עובדי מתכת

משחיזנים, כרסמים, חרטים

בואו לעבוד עכשיו!!! בפרוייקט ממושך בתנאי שכר מעולים
ארוחות + הסעות!!
הכישורים: לאחר שרות צבאי, פרופיל 72 ומעלה, נסיון מעל 3 שנים.

חברה לשרותי כח אדם
המוזיקה הטכנית

ת"א, בניין מגדלור, בן יהודה 1, טל: 03-5101420
ראשל"צ, רח' הרצל 73 טל. 03-9666139
ירושלים, 02-234285
חיפה, 04-663961
● הצטיידו בפנקס מילואים, ת. שבי והמלצות
● שעות הקבלה: 08.00-18.30

לעבוד בקבע - להרגיש בבית

בית אבות ליד אוהדי עולי בולגריה
ע"ש זק חיים אבראוב
לבית אבות דרושים בעלי התפקידים הבאים:

1. אחיות מעשיות ומוסמכות
2. מטפלות - כח עזר

העובדות תידרשנה לעבוד בשורה מלאה ובמשמרות במחלקה הסיעודית והמחלקה התשושים בבית האבות.
תועדפנה עובדות המתגוררות בראשל"צ או הסביבה הקרובה.
תנאי השכר - לפי המקובל בשרות הציבורי ותוספת יחודיות של בית האבות.
בדבר פירטים נוספים והגשת מועמדות נא להתקשר לאחות רחה כל. 947555 בין השעות 9-14

סימי ספיד

רשת מסעדות אקספרס
לאוכל סיני כשר
למהדרין רמת אילן, הרצליה ורעננה

דרושים:

★ עובדי דלפק
★ קופאים/ות
★ אחראים משמרת
★ עוזר/ת טבח
★ עובדי נקיון
★ מחסנאי

עבודה מתאימה גם לסטודנטים
לפנות טלפונית
03-763412, 03-359314 לשרית

לבי"ס שיטים בערבה
(עידן, חצבה, עין-יהב, מרכז ספיר, צוקר, פארן)

דרושים

★ **מהנדס/ת או הנדסאי/ת**
אלקטרוניקה חשמל להוראה עם ידע במיחשוב ובקרה.

★ **מורה לתנ"ך**
בחטיבה העליונה.
על המעוניינים לפנות בשעות היום לטלפונים 057-81144 או 057-81225/6,
ובשעות הערב - 057-81385 או 057-81345.

★

למתנ"ס "ערבה"
דרושה

★ **רכז נוער וספורט**
★ **מורים למוסיקה**
בכלים שונים להוראת תורת המוסיקה (רצוי אנ מורים).
נא לפנות לטלפונים: 057-81404, 057-81135.
למעוניינים מובטחים תנאי דיור טובים, והטבות מיוחדות הניתנות באזור פיתוח.

לארגון אלקטרוניקס בגבעתיים
דרושה

פקידה
למחלקת השיווק

★ הדפסה עברית אנגלית
★ נסיון במעבד תמלילים
★ לאחר שרות צבאי
- במשרה מלאה -
לקביעת ראיון נא להתקשר טל' 03-779127 לזהבה

Budget
rent a car

לסניפנו במרכז הארץ
דרושים

נהגים/מכיני רכב

תיאור התפקיד:
ביקורת והכנת רכבים להשכרה
העברת רכבים בין סניפים
טיפול בלקוחות
טיפול בתקלות קלות
כישורים נדרשים:
גיל מינימום 21
רשיון נהיגה בתוקף מעל שנה
נכונות לעבודה קשה ומאומצת במשמרות
הופעה מסודרת ויחסי לקוחות מעולים
ידע במכונאות - יתרון
נסיון קודם בהשכרת רכב - יתרון

דיילי/ות השכרה

תיאור התפקיד:
טיפול בלקוחות
עבודה משרדית שוטפת
כישורים נדרשים:
גיל מעל 21
רשיון נהיגה בתוקף מעל שנה
הופעה נאה ומסודרת
יחסי לקוחות מעולים
נכונות לעבודה קשה ובמשמרות
רקע קודם בתיירות/מלונאות/השכרת רכב - יתרון
רקע קודם במכירות - יתרון

המועמדים מתבקשים לפנות אישית לרח' המיטב 6 ת"א (ליד הסינרמה)
לאיציק בן-חיים
- סודיות מובטחת -
המתאימים בלבד יענו

בודג'ט השכרת רכב

לחברת שרותים ארצית דרושה

מזכירה לניהול משרד

★ נסיון של 3 שנים לפחות
★ ידע בהדפסה ★ מגורים בגוש דן
נא לפנות בכתב-יד, תוך פירוט קורות חיים ונסיון, לת.ד. 3101
תל-אביב 61030
עבור "מזכירה".

אורט ישראל

דרושים
מהנדסים, מורים ומדריכים

אשקלון
1. לביה"ס תיכון טכני אורט, אפרידר
טלפון 051-33735
● מורים למקצועות:
★ **מחשבים**
★ **פיסיקה**
★ **לשון**
(נסיון בהכנה לבגרות - משרה חלקית).
★ **כתבנות עברית/אנגלית**
(משרה חלקית)
★ **מקצועות התיירות**
(בעל/ת תעודת מומחה)
2. לביה"ס המקיף השש-שנתי אורט ע"ש רונסון (לשעבר תגר)
טלפון 36785, 051-34434
מורים למקצועות:
★ מתמטיקה
★ ביולוגיה
★ פיסיקה
★ הסטוריה
★ יועץ/צת

בת-ים
1. ביה"ס תיכון מקיף אורט "הבונים", רח' הבונים 7 טל' 5510431,
מורים למקצועות:
★ **מתימטיקה**
★ **פיסיקה**
★ **ביולוגיה וכימיה**
★ **אנגלית**
★ **הסטוריה**
★ **ספרות ולשון**
★ **מזכירות ומינהל**
★ **כתבנות וקלדנות**
★ **תנ"ך**
★ **סוכנות נסיעות**
★ **ספרן/ית**
2. ביה"ס תיכון טכנולוגי אורט ע"ש מלטון, רמת-הנשיא טל' 5510324, 03-5519943
מורים למקצועות:
★ **ספרות**
★ **תנ"ך**
★ **הסטוריה**
★ **גיאוגרפיה**
(משרה חלקית)
★ **אנגלית**
★ **מחשבת-ישראל**
(משרה חלקית)
★ **פיסיקה**
★ **מכניקה**
(מהנדס/הנדסאי מכונות)

חולון
למרכז חינוך אורט ע"ש ספיבק
רח' שיבת ציון 1
טלפון 03-5052272, 03-882525
● מורים למקצועות:
★ **הסטוריה/אזרחות + ריכוז חברתי**
★ **מתימטיקה**
(משרה חלקית)
★ **כלכלת בית**
(משרה חלקית)
★ **חינוך גופני**
(בנים/בנות - משרה חלקית)
★ **לשון**
(משרה חלקית)
★ **פלסטיקה**
(משרה חלקית)
★ **מדריך/ת ש.ל.ח.**
(משרה חלקית)

הרצליה
לביה"ס תיכון מקיף אורט "יד גיורא" שד' שבעת הכוכבים
טל' 052-551614
★ **מורה למתימטיקה**

קצין בטיחות ותיק ומנוסה
מנהל תהבורה
ותוכנית לבטיחות
מפקח הבטחת
אפשרית עבודה חלקית
לפנות לת.ד. 2144 תל-אביב
ולציין עבור "בטיחות"

איש/ת מכירות
בעל/ת רכב. מתמיד מעניין
הכנסות גבוהות למתאים/ה
052-544353
052-544253

לעבודה באילת

דרושים
★ **מלצריות נאות**
לאחר שרות צבאי
★ **מארגן שירה בציבור**
+ כלי נגינה
העבודה בגלחיריה
כולל דיור
תנאים טובים
טל: 059-31096

לשכת
רואי החשבון
אנו זקוקים ל-
★ עוזר למנהל אדמיניסטרטיבי
★ אחראי להשתלמויות
הלשכה
בעלי יוזמה "ראש פתוח", המוכנים לעבודה קשה ומעניינת
יש נא בכתב עם פרוט מלא כולל נסיון מוכח לת.ד. 28281 ת"א 65292.

משרד רואה חשבון
מחפש:
מנהלת חשבונות מנוסה
המסוגלת לעבוד באופן עצמאי
נסיון של שנתיים ביכיסים
במשרה מלאה.
טל. 03-625972.

נהג מפעיל למשאית שאיבה
רשיון מעל 15 טון
1400 נטו + אוזים.
לפנות: "ביובית"
052-574474

לכפר הנוער יוהנה ז'בוטינסקי
דרושים לשנה"ל תשמ"ט

מורים

במקצועות: מורה כללית, מכונאות רכב, מכונאות ציוד קרקע, מתמטיקה ומוסיקה.

עובדי משק חקלאי

★ עוזר רכז פרדס
★ עובד משתלה

מועמדים מתאימים יפנו לטל' 08-220444 או בכתב לת.ד. 12 באר-יעקב 70350

אגרש מערכות פרוייקטים וניהול
דרושים

מהנדסי תעשיה וניהול

★ מנוסים - לנטוח מערכות מידע
★ יעוץ בנושאי הנדסת יצור ואר"ש
★ לפרוייקטים בתחום הלוגיסטי

ת.ד. 45289

אטקה

אטקה בע"מ חברה לשיווק והפצה
מקבוצת פויכטונגר תעשיות - חטיבת הסחר
אנו מתרחבים ומעוניינים לצרף

אנשי מכירות

בתחום ציוד חשמל, ניתוק, פיקוד ואוטומציה.
הדרישות:
★ הנדסאי חשמל/מיכשור ובקרה/אלקטרוניקה
★ נסיון קודם במכירות - רצוי.
לפנות בכתב בצרוף קורות חיים ל-ת.ד. 4857 ת"א 61048

למוסד צבורי
דרוש

מפעיל מחשב מסוג D.G.

כשורים נדרשים:
א. נסיון של שנתיים לפחות בהפעלת מערכת M.V. והכרת A.O.S
ב. יכולת להפעיל מערכת מהסוג הנ"ל באופן עצמאי
הדרגה תיקבע בהתאם לכשורי המועמד.
נא לפנות בכתב יד עד לתאריך 20.5.88 לת.ד. 7019 ת"א עבור "מפעיל מחשב".

פולדמר הבנין (1986) בע"מ
דרוש **מנהל עבודה**
נסיון בפרויקטים ציבוריים
תנאים טובים למתאים
לפנות טל. לאודיות 03-413565

עירית נתניה

מכרז חיצוני מס' 32/88 למשרה של:

מזכיר וחשב
אגף הנדסה ותשתית

מתבקשות הצעות למשרה של מזכיר וחשב אגף הנדסה ותשתית.

תאור התפקיד
ניהול ואחריות בנושא כח-אדם ותקציב של האגף, ביצוע כל המטלות עפ"י הוראות מנהל האגף.

הכישורים הדרושים
א. השכלה אקדמאית לפחות תואר ראשון.
ב. ידע ונסיון בנושא כח אדם.
ג. כושר נהול מו"מ.
ד. ידיעת השפה העברית על בוריה.
ה. גיל עד 45 שנים.

הדרגה המוצעת: מקבילה למשרה של מנהל מחלקה, 8-11 בסולם הדרוג של האקדמאים.
טפסים להצעות מועמדים, בצרוף קורות חיים בכתב יד המועמד והמסמכים הנדרשים יש להגיש למחלקת המנגנון עד יום שישי, י"א סיון תשמ"ח (27.5.88).
את הטפסים ניתן לקבל במזכירות העירייה, רח' תל-חי 8, נתניה.

יואל אלראי
ראש העיר

מפעל קיבוצי בצפון הארץ
מחפש

איש אחזקה

הכישורים הדרושים:
★ בעל נסיון בתחום הטקסטיל
★ מגורים באיזור חיפה
לקביעת ראיון, נא להתקשר בשעות 07.00 - 14.00
לטלפונים: 04-572494 04-578507

למרכז כלל בע"מ
מקבוצת כלל
למחלקת היצוא דרוש/ה

עובד/ת
רצוי נסיון וידע באנגלית
03-5128602 לגבי

להבי מזון
באזור התעשיה בחולון
דרושה

פקידה
לניהול קופה ממוחשבת

לרינה:
03-5593014-5-6

לצילומי סרט ישראלי חדש
מחפשים

משתתפים

תושבי ירושלים בלבד לתפקידים שונים בגילאי 25-50.

המעוניינים יבואו עם תמונה מעודכנת ביום רביעי ה-11/5/88 בין השעות 16.00 - 19.00, ימק"א רחוב המלך דוד 26 ירושלים טלפון 02-249856

לחברה לאביזרי רכב חדש
מתקין מערכות סטריאו
משלבות לרכב
+ ידע במכירות והתמצאות בענף.
הסמכה והמליצות רצוי
טלפון: 03-337302

לחברה אמריקאית דרוש/ה

גרפיקאי/ת

- למשרה מלאה
לניהול וביצוע פרוייקטים
כישורים: ידע בהפקה
יכולת איורים, עיצוב וביצוע
יכולת עבודה באופן עצמאי
שפת אם עברית ידע באנגלית יתרון מקום העבודה אזור גוש דן.
לקביעת ראיון טלפון 03-7521119
בין השעות 8.30 - 13.00.

"צ'ימיני" -
המדריך הטוב ביותר בעיר - דרושים

מפיצים ומחלקים

המכירה במקום בימים א-ה
בין השעות 7.30-9.30
אספקה גם לקיוסקים וארגונים.
- הכנסה גבוהה מובטחת -
נא לתאם עם אנה 233141, 03-235215
רח' מגדלי 2 (פינת הירקון) תל-אביב

דרושים: **בעלי מקצוע לעבודות הרכבה**
לחברת סילברשטיין בע"מ - הרצליה
חברה לייצור מטבחים אשטונים מוסמכלים בעולם
לפנות: טל. 052-557792, בני

להברה צעירה ודינמית
דרושה

קלדנית

ששירתה כקלדנית בצבא
(או לפני שחרור)
למשרה מלאה
מגורים באזור תל-אביב הבדה.
נא לפנות לענת טלפון: 03-339104

חב' זיניוק ושות' בע"מ
לסניפנו בתל-אביב
(דרושים)

2 עובדי מחסן
חרוצים

למנות ליעקב טל' 03-370857
03-370961

לחברה לשיווק מבטוים
דרוש/ה

מעצב/ת פנים

נסיון של 3 שנים ויותר בענף.
מקום עבודה חולון 03-5560488

לחברת שיווק העומדת מאחורי ההצלחה הגדולה של "חבורת הזבל",
דרוש

מפיץ

לאזור המרכז
לאזור באר שבע והדרום
ייענו אנשי מכירות מעולים
בעלי רכב מסחרי
טלפון: 03-448668

לחברת בטוח דרושה

פקידת סילוק תביעות

עם נסיון מוכח בענף האלמנטרי.
משרה מלאה - 5 ימים בשבוע
בשעות 08.00 - 16.00.
טל: 03/371240.

המשקם בע"מ

דרושים/ות

כלכלנים מתחילים

(אפשרי סטודנטים בסוף שנה ג')

- רצויה התמחות בחשבונאות או מינהל עסקים לביצוע סקר כלכלי
- העבודה זמנית
- תחילת עבודה מיידית

● לפנות לבחלית עד ה-18.5.88 בימים א'-ה' בין השעות 8.30-10.30
טלפון: 03-657194-5 ,03-652685-8

הכזא מן الأصل

مكان الأصل

רעה אישית — אהרן להב

זלוטיקמן נתן את החיים

רבבות הצופים שהוזנה ביד אליהו במשחק הגמר־סל הראשון של ה"דרבי" התל־אביבי וסברה כי קורין מגי יותר טוב מהצ'קוק בסל הנצחון שקבע (76:78) לא יכול היה לשער לעצמו, כי בעצם ראה רק את הזמן לסרט עצמו. כי מה שהתרחש אמש באולם אוסישקין עלה על כל דמיון של במאי סרטי דראמות ואימים.

משחק הגומלין, שהוליד משחק שלישי מכריע ביום חמישי הקרוב ביד־אליהו, היה אחד הטובים, המרגשים, השקולים וההפכפכים בתוצאה, שנראו בארץ בשנים האחרונות, הן במשחקי הליגה והן במשחקי אירופה למיניהם.

אין ספק, כי אמש היה חיים זלוטיקמן האיש שיכנס לדפי ההיסטוריה של משחקי ה"דרבי" ולא רק בזכות סל הנצחון שקלע בשניה האחרונה של ההארכה אלא בזכות משחקו המצויין לאורך כל 45 הדקות. על שכמו הוטלה מעמסה קשה למלא את מקומו של עמוס פרישמן, הרכז המעולה של האדומים אשר אמש לא הצליח להגיע ליכולת סבירה ומאמנו וינקרנץ נאלץ להושיבו על הספסל ואת מלאכת הניהול הטיל על זלוטיקמן. עובדה זאת גרמה לכך שזלוטיקמן התעסק יותר מדי בניהול המשחק והאדומים איבדו לאותן דקות ארוכות קלעי של שלוש נקודות. רק בשלהי המשחק, כאשר בלית ברירה החזיר פרישמן למשטח, חזר זלוטיקמן למקומו הטבעי וללא ספק הטביע את חותמו על הנצחון הדראמטי.

מה שברור, כי הצהובים, עד כמה שיהיו בכושר לקוי או לא יציב, קשה, קשה להכריע אותם. הם קורצו מחומר של קבוצה המשחקת טוב יותר עם הגב אל הקיר באוסישקין הם היו אמש דקות רבות דחוקים לקיר וידעו לצאת מהתסבוכת. האיש שלהם היה קורין מגי שהחזיק את הקבוצה בתמונה יחד עם (לסרוגין) ג'מצ'י, מיקי ברקוביץ עם הנסיון העצום ומוטי דניאל, ווילי סימס שהתמיד להצמד אל ליגטון סאונס, אבל לא כמו במשחק הראשון.

המוזר ב"דרבי" הזה וגם במשחקים אחרים היא החולשה התוקפת את האדומים דווקא אחרי שהם מוליכים ביתרון גדול. אחרי מחצית ראשונה של שמונה נקודות יתרון (43:51) ושתי דקות לפני כן ביתרון שיא של 17 נקודות (34:51) – הם לא מסוגלים לשמור על יציבות וחלה הידרדרות. בתחילת המחצית השניה שוב חולשה כמו ביד אליהו והצהובים מכתיבים קצב שבסופו הם גם הופכים את הקערה על פיה ומתחילים להוביל. מכאן ואילך הולך מטוטלת, כשהדראמה עולה וגואה עד לגמר התקני ואל תוך ההארכה – עד לסיום המתוק. הרבה הרבה ימים ציפו אוהדי הפועל ת"א לשניה הזאת של חיים זלוטיקמן, שהעניק להם הרגשה של מנצחים. והחגיגה ביציעים הולכת והיא תימשך כמובן עד יום חמישי הקרוב בו תוכתר אלופת הליגה הלאומית וזו שתשחק בעונה הקרובה במשחקי גביע אירופה.

היציע המרכזי

כל מה שרצית לדעת על כדורסל...

מאת ניסן פרידמן

אני לא יכול יותר מה הם רוצים מבני מול שיש לי לב חזק. מה זה, סוג חדש של עינוי סיני, בשיטת "הדרבי" הרושינית?

תיקח את המרקחת הכי מבריקה והכי נוצצת שתוכל למצוא בהוליווד, קח את היצ'קוק, סטאלונה, קלינט איסטווד, גלובטרוטלן, ג'אק נוריס והצ'ק פתוח כדי שתוכל לרכוש את כל מי שנחוץ. לקחת? עשה מזה סרט מהסרטים, מטעם מרתק, מותח, מרגש והכי משגע שאפשר לייצר בהוליווד ולא תגיע לקרסוליים של "הדרבי" הזה.

אם זה עונה לך על פעימות הלב המואצות והמוגברות שלי ועל הציפורניים האכולות, מה טוב. אם לא, לא תבין לעולם מהו טעמה של חוויה ספורטיבית אמיתית. פשוט, אין אל מי לדבר. במשחק הזה היה כל מה שרצית (או, לגבי מכבי, גם מה שלא רצית...) לדעת על משחק הכדורסל. שתי הקבוצות הטובות ביותר בכדורסל שלנו. כמה שחקני על מעולים. מאבק גברי חזק, מבצעים יפים לעין. מהפכים מדהימים ובלתי צפויים. שיוון דרמטי של דורון בסל 3 נקודות 54 שניות לסיום המועד התקני. 5 דקות הארכה הפכפכות ומותחות עד קצה גבול היכולת. נקודה למכבי, נקודה להפועל. מיקי בשתי עונשין מעלה את מכבי לאחר יתרון, 13 שניות לסוף. הנה, מיקי מתכונן לחתוך את רשתות הסלים. 4 שניות לסיום מקבל זלוטיקמן, מסתכל על מיקי ומשם עם השריקה האחרונה קולע את סל הנצחון.

אל תגיד לי שרצית יותר מזה.

אולם דחוס, צבעוני וחגיגי

אולם "אוסישקין" הלך והתמלא זמן רב לפני שריקת הפתיחה. הצופים בדוחק, נדחקו ונמתחו לכל פינה אפשרית. כוחות המשטרה המוגברים שמרו על הסדר. המחנות מסתדרים כמו על פי פקודה. המכבים מנפנפים בלונים צהובים וצוהלים: מ־כ־בי. המחנה הנגדי נחפז לשלוף בלונים אדומים ולשאגה: אל־אל־הפועל. במהלך המשחק, כמו על פי הוראת מנצח מקהלות עברו השירה, העידוד ה"בוז" ממחנה למחנה. 13 שניות לסיום: הצהובים: יש אליפות במקצב דרום אמריקאי סוחף. בשניה האחרונה: האדומים: יש אליפות! בקצב רוקנ'רול סוער. בינתיים, יש משחק שלישי ביום חמישי. בסיום נראו כולם חיוורים, מותשים, נרגשים. זה היה באמת משחק משוח.

דעות

וינקרנץ: בגלל לחימה ואמונה התרגיל עם חיים היה מתוכנן

מאת משה כהן וניסן פרידמן

"הרצון, הלחימה והאמונה העניקו לנו את הנצחון", סיכם מאמנה המאושר והמותש של הפועל ת"א, משה וינקרנץ את נצחונה הדראמטי של קבוצתו.

קשה לתאר במילים את מה שקרה אחרי המשחק. אוהדיה של הפועל ממש נכנסו להסטריה וחלקם אף ניסה להתגרות באנשי מכבי ובעיקר, ברלף קליין. השחקנים ה"אדומים" נראו מיוזעים ומאושרים. הם מיהרו לרדת לחדר ההלבשה ורק לאחר דקות ארוכות ניתן היה לקחת מהם תגובות.

וינקרנץ נראה כרגיל קר־רוח: "ספק רב אם מתכנני משחקי הגמר־סל חלמו על כאלה משחקים מרתקים. הפועל שיחקה כמו שצריך ואפילו בדקות הפתיחה של המחצית השניה שיחקנו היטב. רק חוסר הריכוז של השחקנים בקליעה לסל גרם ליתרון של מכבי". לגבי יום חמישי אין למורשל'ה ספק: "גם המשחק השלישי יהיה מרתק ושקול".

וינקרנץ לא נראה חושש במיוחד מאוהדי מכבי: "הקהל זה חלק מהתפאורה ואנו נצטרך להסתדר מולו. צריך לזכור שזה משחק ביתי של מכבי".

חיים זלוטיקמן יצא להתראיין בפני הטלוויזיה והוא אמר בהתרגשות: "הייתי חייב לקחת את הסיכון של הזריקה האחרונה לסל ואני מאושר שזה הביא לנו את הנצחון". דובר הקבוצה, יורם דורי פלט: "גם לנו מגיע מעט נחת".

מכבי בהלם: הנצחון ברח מהידיים

שחקני מכבי נראו המומים. הם התקשו להבין כיצד הם לא התכבדו בסיום את הרשתות של אוסישקין. גם אוהדי הפועל, שחלקם התנהג בצורה מבישה, תרמו לעוגמת הנפש של מיקי וחבריו.

המכבים מיהרו להסתגר בחדר ההלבשה מאלתר ורק לאחר דקות ארוכות הם יצאו בדרכם לאוטובוס. רלף קליין הספיק לפלוט: "היום שיחקנו שוב יותר חבל שהנצחון ברח לנו". לפני עליתם לאוטובוס נראו המכבים שבעי רצון מהעידוד הקולני של עשרות אוהדיהם.

רוב בהפועל: להדיח את קליין מאימון הנבחרת

מאת משה כהן

מעמדו של רלף קליין בסכנה. נכון לאמש יש רוב בקרב חברי הפועל בנשיאות איגוד הכדורסל להדחתו מאימון הנבחרת.

מתברר, כי בהפועל לא מוכנים לסלוח לקליין. גם ההתנצלויות שלו לא גרמו לחלק מעסקני ההתאגדות לתבוע את הדחתו. חלקם נזכר, כי לפני ארבע שנים הוא נטש את נבחרת ישראל לטובת נבחרת גרמניה.

נודע, כי החוזה עם רלף קליין לא נחתם עדיין וגזבר האיגוד, גוני צור קיבל הוראה מאחד מראשי הפועל לא לחתום על החוזה.

היום תתכנס ישיבת "חברנר" ומעניין יהיה לראות האם הרוב להדחתו ישמר גם בעת הישיבה. ידוע, כי יורם אוברקוביץ ונועה סקלי תומכים בהמשך העסקתו של רלף קליין הם עומדים על דעתם. בהפועל כבר חשבו על מחליף לרלף ושמו של משה וינקרנץ הוזכר כמועמד להחליפו. בכל מקרה, גם אם תתקבל היום החלטה, דבר שכלל לא נראה ודאי, הדבר לא יהווה סוף פסוק לגבי הרומן בין קליין לנבחרת, כיוון שסביר להניח, שלפרשה יהיו עוד הדים רבים.

שתי פנים למשחק. צלמנו, א. קנטר, תפס בסיום שתי דמויות. הפנים אומרות הכל. מימין, מיקי ברקוביץ ממכבי ולידו העיתונאי חיים פנטילט מנסה לראיינו. משמאל. כוכב המשחק, חיים זלוטיקמן מהפועל עייף ומאושר מחובק בידי יורם דורי

לחיים, הפועל

יש משחק שלישי ■ הפועל למדה ממכבי וניצחה אותה אמש בשניה האחרונה מסל של חיים זלוטיקמן המצויין 95:96 לאחר ההארכה ■ אפשר לכנות את ה"דרבי" זה: משחק ה־40 ■ אחד הגדולים ביותר בתולדות הכדורסל הישראלי

מאת משה כהן

חיים זלוטיקמן הציל אמש את רשתות הסלים של אולם אוסישקין. בשניות הסיום הזכיר כוכב הדרבי מעיר הכרמל כי גם הפועל ת"א מסוגלת לנצח בשניית הסיום. הוא לא התבלבל, הטעה את מיקי ברקוביץ וזרק את הכדור לסל. הכדור קיפץ וקיפץ עד שהחליט לשבת ונתן את האות לפסטיבאל שמחה מרגש של אוהדיה המותשים של הפועל ת"א, שנצחה באחד מהמשחקים הדראמטיים שנראו בשנים האחרונות בארץ על מכבי ת"א 95:96 (84:84) (51:43).

בעת עוברת החגיגה שוב להיכל הספורט ביד־אליהו: הפעם זאת ההזדמנות האחרונה להסמכר של אחת מהקבוצות לא ניתן יהיה לתקן.

האמת היא שגם כעת, שעה קלה לאחר תום המשחק עדיין קשה לי לכתוב את שרשרת האירועים הדראמטים שהיו במהלך 45 דקות המשחק. למעשה ראינו אמש הכל: לחימה מופתית על כל כדור, מאבקי ענקים מתחת לסלים, קליעות מרהיבות מרחוק, משחק הפכפך וסיום שגם טובי התסריטאים היו מתקשים להתבונן כמותו.

חיים זלוטיקמן ראוי ללא ספק לתואר: "קיד הפועל". הוא התגלה כ"וינר" אמיתי. בעת רגעי המשבר של חבריו במהלך המחצית השניה הוא הצליח בשני סלים מרחוק להחזיר את הפועל לתמונת המשחק. בדקות ההארכה הוא לקח על עצמו אחריות ולשיאה הגיע בשניית הסיום, כשקלע את סל הנצחון. וזלוטיקמן התגלה שוב כשחקן רב גוני ואמש הוא בישר לנו, כי הוא גם שחקן בעל אופי.

לא רק זלוטיקמן ראוי להופן מחמאות. יתר חבריו לא היו אמנם בשיאם, אבל הם לא נשברו ונלחמו כאריות עד לשריקת הסיום. השנה אנו מגלים בהפועל אופי חזק של השחקנים. הם יודעים מה הם צריכים לעשות וקשה מאוד לשבור אותם. את משחקה של הפועל ניתן לחלק לשלושה חלקים. ברוב דקות המחצית הראשונה שלטה הקבוצה ללא עוררין במשחק והוליכה ביתרון שהגיע עד ל־14 נקודות. החלק השני היה עגום מאוד מבחינת ה"אדומים". הם לא קלעו במשך קרוב לארבע דקות ובעשר הדקות הראשונות הם קלעו רק עשר נקודות. אולם, בסיום שבו שחקני הפועל לעצמם והצליחו לזכות בסופו של דבר בנצחון הדרמטי.

במחצית הראשונה היו זלוטיקמן וסאונס מעולים והם קלעו כרצונם. מרסר ביצע שש חסימות מרהיבות וקלט תשעה כדורים חוזרים מהסל, אבל הוא ואיימוס התקשו לבלום את מאגי, אבל הם עשו בסופו של דבר את המוטל עליהם. נקודת התורפה של הפועל היתה בריכוז המשחק. עמוס פרישמן היה חלש מאוד וזלוטיקמן נאלץ לרכז במקומו את המשחק. עובדה זו הקשתה עליו ליצור מצבי קליעה לעצמו והזיכרון לעזרתה של הפועל ת"א.

במכבי היה קורין מאגי כל יכול. הוא שלט ללא עוררין מתחת לסל והדבר בא לידי ביטוי בקליטת 23 כדורים חוזרים מהסל ובקליעת 26 נקודות. גם קן בארלו היה טוב. דורון ג'מצ'י גילה כושר קליעה מעולה מרחוק ורק חולשתו של וילי סימס מנעה ממכבי לזכות בנצחון קל. מיקי ברקוביץ התגלה בדקות הסיום כשחקן בעל אופי של מנצח וחבל שדווקא שמירתו הלקויה על חיים זלוטיקמן הכריעה את גורל המשחק.

אומנם מכבי נוצחה בצורה אכזרית, אבל שחקניה ראויים למירב המחמאות, שכן בניגוד למשחק הראשון הם גילו שיפור ניכר ביכולתם ולא היה חסר הרבה שהם יזכו בנצחון.

פתיחת המשחק היתה של הפועל – 3:10. קורין מאגי רמז על כוונותיו – 6:10. שחקני הפועל המשיכו להוליך ביתרון קל. אולם, החל מהדקה ה־10 החלה הבריחה הגדולה של ה"אדומים". יתרון השיא הגיע כבר ל־14 נקודות – 34:48. מכבי התאוששה וירדה למחצית עם פיגור של שמונה נקודות בלבד.

בפתיחת המחצית השניה נעלמו ה"אדומים" וה"צהובים" ניצלו זאת כדי לחזור לתמונת המשחק. בדקה ה־27 עלתה מכבי ליתרון הראשון במשחק – 56:57. הפועל לא ויתרה, אבל ג'מצ'י ביכולת אישית מעולה העלה את חבריו ליתרון 61:65. כאן החל מרסר להתעורר ויוזמה חזרה לשחקני הפועל. הפועל כבר הגדילה את יתרונה ל־5 נקודות – 79:84, אבל מאגי וג'מצ'י בקליעה מרחוק הביאו לשיוויון מרהים – 84:84. הפועל יצאה להתקפה וזלוטיקמן איבד את הכדור. מיקי ברקוביץ מיהר לפרוץ לעבר הסל ופרישמן ביצע עליו את העבירה החמישית. מיקי רצה לקלוע את שתי זריקות העונשין, אבל רלף קליין הורה להוציא את הכדור מהצד. כשנותרו 13 שניות לסיום הניעה מכבי את הכדור ושתי שניות לפני הסיום התרומם מיקי מרחוק, אבל הכדור בגד בו ולא חזר לסל.

בפתיחת דקות ההארכה קלעו בארלו וזלוטיקמן את שש הנקודות הראשונות לזכות קבוצתם. המשחק המשיך להיות צמוד, אבל שני איבודי כדור של ג'מצ'י איפשרו להפועל לעלות ליתרון – 91:94. קן בארלו החזיר את חבריו לתמונה – 93:94. כשנותרו 35 שניות לסיום ההארכה היה הכדור אצל הפועל. כעבור שבע שניות בוצעה עבירה על זלוטיקמן וויינקרנץ הורה להוציא את הכדור מהצד. הפועל החזיקה בכדור במשך 14 שניות נוספות ואז, כשנותרו 13 שניות לסיום איבד דלול את הכדור וביצע עבירה על מיקי ברקוביץ. הפעם נגש מיקי לקו העונשין וקלע בהצלחה את שתי זריקות העונשין – 94:95. הפועל יצאה להתקפה האחרונה במשחק. זלוטיקמן פרץ לסל ומאגי הדף את הכדור החוצה לחוץ. לוח הזמן הורה על 4 שניות לסיום ואז בא הסל הבלתי נשכח של זלוטיקמן, שהותיר את כולם פעורי פה.

גמר סל שני

הפועל ת"א 96 (51)
מכבי ת"א 95 (43)

בתום המועד החוקי: 84:84
המצטיין: חיים זלוטיקמן
המאכזב: עמוס פרישמן
שופטים: דגן וירדנביק (מעולה)
צופים: 2000
אולם: אוסישקין
★ הפועל ת"א: זלוטיקמן 30, סאונס 23, מרסר 20, דלול 10, איימוס 7, פרישמן 4, לאופר 2.
★ מכבי ת"א: מאגי 26, ג'מצ'י 26, בארלו 23, ברקוביץ 8, סימס 6, דניאל 6.

הדורון הלבן. דורון ג'מצ'י מנסה לקלוע מעל ידי לבן מרסר (צילום: א. קנטר)

הוועדה המקצועית מאשימה המאמן ואת עצמה

יחסים חברתיים לא תקינים בין גורמי הכשלון בנבחרת הכדוריד

מאת שמואל קליגר

הוועדה המקצועית של איגוד הכדוריד ממליצה לא להאריך את חוזהו של המאמן הלאומי איגור ביאליק בעקבות כשלונה של הנבחרת באליפות העולם לדרג ג', שנערכה בפורטוגל.

הוועדה, שדנה במשך שבועות ארוכים ב"פרוייקט פורטוגל", שהתפרס על־פני שלוש שנים, נטלה גם על עצמה את האחריות לכשלון והחליטה להתפטר לאלתר. בדו"ח הודגש: "המטרה היתה עליה לדרגה ב' והיעד הסופי והעיקרי היה התבססות בדרגה ב' לתקופה ארוכה. מבחינת רמת המשחק גילתה הנבחרת רמה סבירה, אך ברור שלא התעלתה ליכולתה המקסימאלית. אנו מבהירים, כי הנבחרת לא עמדה במשימה, עליה הבהרנו, ואנו רואים בעובדה זו, בראש ובראשונה, אי־הצלחה של הוועדה המקצועית".

הדו"ח חושף מערכת יחסים לא תקינה בין המאמן ביאליק לבין השחקנים ומצביע על "קליקות" שונות בקרב השחקנים. "שחקני הנבחרת, רובם ככולם, התלוננו על היחס האנושי, שקיבלו מהמאמן. המטען שנצבר בין שחקני הנבחרת והמאמן בשלוש שנות העבודה המשותפות לא היה חיובי ולא סייע להצלחת הנבחרת", נאמר בדו"ח.

מעיון בדו"ח עולה, כי הנבחרת היתה מחולקת לחתכים שונים על־פי גילאים וקבוצות, המצב החברתי היה גרוע וחל נתק בין שחקני הפועל ראשל"צ לשחקני הפועל ר"ג בנבחרת בעקבות תקרית ביניהם במשחק ליגה. "העניין לא טופל כלל", הודגש.

הוועדה האשימה את המאמן ביאליק גם במסירת דיווחים שטחיים, לא אמינים במלואם ו"מטייחים". לדבריה, היא לא התכנסה במשך שנה לדון בענייני הנבחרת. "כל עוד ישב המאמן הלאומי בישיבות איגוד הכדוריד ודיווח ישירות להנהלת האיגוד". הוועדה מאשימה, עם זאת, גם את עצמה בחוסר אומץ ובשיקולים "לא תמיד ענייניים" ומציינת בפסקנות, כי היתה חייבת לעמוד על דעתה גם כנגד המאמן והנהלת הנבחרת.

הדו"ח חולק שבחים לידע המקצועי של המאמן. עם זאת, הוא מותח ביקורת על שיטת המשחק, הניהול הטאקטי של המשחקים, אופן ההכנה, הכושר הגופני והיכולת של חלק מהשחקנים. הסיכום המקצועי הוא מרוכך למדי: "לא הצלחנו לעלות לדרגה ב', אך ההופעה בפורטוגל לא היתה בשום פנים ואופן כשלון מוחלט".

הוועדה ממליצה, איפוא, למנות מאמן חדש לנבחרת, לקבל את התפטרותו של המנהל ולהדק את פיקוחה של הוועדה המקצועית על הנבחרת.

תגובת המאמן איגור ביאליק: "אינני רוצה להגיב על הדו"ח כאשר כל תגובה תהיה רגשית. עם זאת, צריך לזכור, כי אם היינו מבקיעים שער נוסף באליפות לדרגה ג' הדו"ח הזה לא היה רואה אור".

השר נבון יזניק 150,000 ירוצו

מאת שמואל קליגר

המירוץ העממי הגדול ביותר – "מירוץ האביבי" – ייערך ביום א' הקרוב בכל רחבי הארץ. צופים השתתפות של כ־150,000 רצים במפעל יחודי זה.

משרד החינוך ומרכז הפועל חברו יחד להפעלת המירוץ, שיזום ע"י עמי שלף, מנהל אגף הספורט במרכז הפועל. מזכ"ל הפועל, יצחק אופק, מסר אתמול, כי אלפי תלמידים ישמעו את אות הזינוק מפי שר החינוך, יצחק נבון, מעל גלי האתר ויזנקו בו־זמנית מאתרים שונים ברחבי המדינה.

מנהל רשות הספורט, יו"ר אורן, אמר, כי מערכת החינוך כולה תשתתף במירוץ, שיתקיים ב"יום ירושלים", ותהיה בו חלוקה למרחקים שונים לפי גיל ומין. מנהלי בתי הספר נתבקשו בחוזר מיוחד לשתף במפעל את מירב התלמידים.

לפי ההנחיות תשולב במירוץ מורשת ישראל בצד עידוד וטיפוח הכושר הגופני. הנושא פתוח ליוזמה מקומית וכל מוסד יכול לארגן את המירוץ כרצונו ובלבד שהוא יתנהל במועד ובשעה, שנקבעו מראש – יום א' הקרוב מיד לאחר מהדורת החדשות של השעה 11.

מניחים, כי מספר המשתתפים עשוי להגיע ל־150,000 – מספר שיא לא רק במונחים מקומיים אלא גם לפי קנה מידה עולמי.

כל בי"ס או מוסד, שיטול חלק במירוץ, יקבל תעודה מיוחדת. הארוע ממומן ע"י איגוד ספורט עממי בשיתוף עם הרשויות המקומיות.

בנושא אחר אמר יצחק אופק, כי צליחות הכנרת תהיה בחסות הוועד האולימפי. כן סיפר, כי קיים סיכוי שמוול שלום תשתתף במרוץ "מרוץ" המסורתי במוסקווה בחודש ביוני. בתוך 10 ימים יוודע אם המשלחת שלנו תצא לבהי"מ.

"חצי" רבע גמר הגביע היום בר"ג

מאת שמואל קליגר

שני משחקים ברבע הגמר גביע המדינה בכדורגל יהיו אחה"צ והערב באצטדיון ר"ג. במרכזם המאבק בין מאוכזבי הליגה, מכבי ת"א, ובין הקבוצה המתאוששת של הפועל ב"ש, שעשתה באחרונה חיל במסגרת העליונה של הפליגאות.

המשחק המרכזי (שעה 7) צופן יכולת לא מעטה, ואולי גם מנה בלתי מבוטלת של שערים. שכן, גם המכבים מת"א, שכה איכזבו את אוהדיהם, התעשתו באחרונה והחלו לגלות יכולת משופרת. לפחות על סמך המיפגש האחרון בין שתי הקבוצות מלפני כמה שבועות, שבו ניצחו הבאר־שבעים, אפשר להמר על האורחים.

במשחק הראשון (שעה 5) יתמודדו קבוצות הפועל פ"ת ושמשון ת"א. שתי הקבוצות כבר מיצו את יכולתן במשחקי הפליגאות העליון ונותרה רק השאיפה להצלחה בגביע. יחסי הכוחות נראים מאוזנים וכל תוצאה באה בחשבון.

קצה הכירון — ברוך דגון

הכדור עף לגובה

עלייתה של נבחרת הנוער בכדורעף לגמר אליפות אירופה באיטליה היא אחת ההפתעות הספורטיביות הנעימות של השנים האחרונות. הכדורעף הישראלי, שרק בימים אלה נרקחה נבחרתו הלאומית למקום נמוך ב"טורניר האביב", יוצג, איפוא, במפעל צמרת אירופי.

גם בעלי הכירון הארוך בקרב אנשי הכדורעף יתקשו, ודאי, לזכור מתי העפילה נבחרת ישראלית כלשהי לגמר האירופי. בעשור האחרון אף חלה נסיגה איכותית בולטת של הכדורעף הישראלי בזירה האירופית לעומת עלייתן של נבחרות שוודיה ויוון, למשל, שנחשבו נחשלות גם במושגים ישראלים. ההישג המפתיע של "המעופפים" הצעירים עשוי, אולי, להוות נקודת זינוק לעידן חדש.

האמת היא, כי מי שהאמין בהצלחת הנוער בטורניר המוקדם בפורטוגל היה המאמן דוד כפרי. בפגישה עמו סמוך ליציאת הנבחרת לטורניר הוא גילה אופטימיות רבה, לעיתים גם מופרזת. הערכתו המקצועית שלו היתה זהה: "ננצח את פורטוגל המארחת ונוכל לנצח גם את ספרד. הנצחון הטבעי לבוה"מ יקנה לנו אחד משני הכרטיסים לגמר האירופי".

כפרי, מסתבר, צדק בהערכותיו במאת האחוזים. כמי שמכיר טוב יותר את השחקנים הצעירים ידע המאמן איזה פוטנציאל גלום בהם. הנבחרת, אכן, ניצחה באופן "חלק" את פורטוגל והתעלתה על עצמה מול הספרדים. והנצחון בחמש מערכות, לאחר מאבק מותח המסכסך, הוכיח, כי הנבחרת הישראלית היא בעלת אופי ונחישות. אסור לשכוח, כי ספרד ייצגה ליגה מקצוענית מבוססת ואיכותית ומסורת של הצלחות בולטות בזירה האירופית. הנבחרת "השור" הזינה, לפיכך, הישג ראשון במעלה מהעזה, שגילוהו אליו פרס יוקרתי.

הצעד המפתיע הראשון חייב עתה להיות מלווה בצעדים משלימים. לראשונה מזה שנים רבות ניתן לשום גם אזיד פסגת בכדורעף. איגוד הכדורעף חייב, איפוא, להיערך לטיפול מיוחד, לא שגרתי, בנבחרת הנוער שלו כדי להפוך את הצלחתה למנוף לקידומו של הענף כולו.

האיגוד הסכים עם פרישת איגור

מאת שמואל קליגר

הנהלת איגוד הכדוריד קיבלה את המלצת הוועדה המקצועית, לפיה לא יאמן עוד איגור ביאליק את נבחרת ישראל. כמו כן, מינתה ההנהלה את טל כרמי מהפועל פ"ת, בן 32, כיו"ר הוועדה המקצועית במקום חיים דובב, שהתפטר.

יו"ר האיגוד, מני ויצמן, מסר כי בקרוב תתקבל החלטה אם למנות מאמן זר יוגוסלאוי או גרמני או אחד מהישראלים וילברברג, הופמן, ברנר ושטורק.

מינהל ההנדסה – דרכים
עירית תל־אביב־יפו
חוק עזר לתל־אביב־יפו (סלילת רחובות) תש"ם 1980
הודעה לפי סעיף 4

1. מודיעים בזה לכל בעלי הבנים והמגרשים ברחוב רפידים (804) בקטע המשתרע מרחוב רפידים עד סוף הסימטה, שנכסיהם מסומנים בירוק במספרי הגושים והחלקות לצורך הערכת מס הרכוש העירוני היינו לבעלי הנכסים בגוש 6646 חלקות: 87, 85, 83, 82, כי מועצת העיריה בישיבתה מיום 24.4.88 החליטה לסלול כביש אספלט, מדרכות ואי תנועה קירות מגן וגדרות בקטע האמור של רחוב רפידים, כביש ברוחב 20 – 10 משתנה.
2. מודיעים בזה לכל בעלי הבנים והמגרשים ברחוב אלנקוה (4147) [illegible] בקטע המשתרע בין רח' מה"ל (4145) ורח' ב' (4082), שנכסיהם מסומנים בירוק במספרי הגושים והחלקות לצורך הערכת מס הרכוש העירוני, היינו לבעלי הנכסים בגוש 6131 חלקות: 48 (חלק מסלול מערבי קיים) 36 (חלק מגרשים: 150, 154, 101, 102, 103, כי מועצת העיריה בישיבתה מיום 24.4.88 החליטה לסלול כביש אספלט, מדרכות ואי תנועה קירות מגן וגדרות בקטע האמור של רח' אלנקוה, כביש ברוחב 8 מ', מדרכה ברוחב 2.5 מ', אי תנועה ברוחב 5 מ'.
3. מודיעים בזה לכל בעלי הבנים והמגרשים ברחוב משולב 4218 בקטע המשתרע בין רח' מה"ל (4145) ורח' ב' (4082), שנכסיהם מסומנים בירוק במספרי הגושים והחלקות לצורך הערכת מס הרכוש העירוני היינו לבעלי הנכסים בגוש 6131 חלקות: 36 (חלק מגרשים: 150, 151, 154, 104, 105, 106, 107, 108, 109, 161, כי מועצת העיריה בישיבתה מיום 24.4.88 החליטה לסלול כביש אספלט מדרכות ואי תנועה קירות מגן וגדרות בקטע האמור של רח' 4218, רחוב משולב ברוחב 7 מטר.
4. מודיעים בזה לכל בעלי הבתים והמגרשים ברחוב מה"ל 23 [illegible] המשתרע בין רחוב אלנקוה (4147) ורח' 4219, שנכסיהם מסומנים בירוק במספרי הגושים והחלקות לצורך הערכת מס הרכוש העירוני, היינו לבעלי הנכסים בגוש 6131 חלקות 36 (חלק) 7 (חלק) 12 (חלק) מגרשים: 150, 151, 152, 156 [illegible] (גינה), 114, כי מועצת העיריה בישיבתה מיום 24.4.88, החליטה לסלול כביש אספלט, מדרכות ואי תנועה קירות מגן וגדרות בקטע האמור של רח' מה"ל, רחוב משולב ברוחב 5 * 18.5 מטר.
5. מודיעים בזה לכל בעלי הבתים והמגרשים ברחוב משולב 4219 בקטע המשתרע בין רחוב מה"ל ורחוב ב' 4082, שנכסיהם מסומנים בירוק במספרי הגושים והחלקות לצורך הערכת מס הרכוש העירוני, היינו לבעלי הנכסים בגוש 6131 חלקות: 36 (חלק), 7 (חלק), 8 (חלק) 12 (חלק) מגרשים: 152, 153, 156, [illegible], 111, 112, 114, 115, 116, 117, 118, 119, כי מועצת העיריה בישיבתה מיום 24.4.88 החליטה לסלול כביש אספלט, מדרכות ואי תנועה קירות מגן וגדרות בקטע האמור של רחוב משולב 4219, רחוב משולב ברוחב 5 * 18.5.
6. מודיעים בזה לכל בעלי הבתים והמגרשים ברחוב המנשטיין (4188) בקטע המשתרע בין רחוב ששת הימים ורח' 4182, שנכסים מסומנים בירוק במספרי הגושים והחלקות לצורך הערכת מס הרכוש העירוני, היינו לבעלי הנכסים בגוש 6146 חלקות: 127, 128, 129, 130, 131, 115, 114, 113, 147, 112, 183, 132, כי מועצת העיריה בישיבתה מיום 24.4.88 החליטה לסלול כביש אספלט, מדרכות ואי תנועה קירות מגן וגדרות בקטע האמור של רח' המנשטיין, כביש ברוחב 11 מטר, מדרכה 3.0 * 3.0 מטר.
7. מודיעים בזה לכל בעלי הבתים והמגרשים ברחוב הערמה (901) בקטע המשתרע בין רחוב פילדלפיה (2073) ורח' גורדיים (2075), שנכסיהם מסומנים בירוק במספרי הגושים והחלקות לצורך הערכת מס הרכוש העירוני, היינו לבעלי הנכסים בגוש 6635 חלקות: 53, 52, 51, 50, 49, 48, 56, 16, 17, 18, כי מועצת העיריה בישיבתה מיום 24.4.88 החליטה לסלול כביש אספלט, מדרכות ואי תנועה, קירות מגן וגדרות בקטע האמור של רחוב הערמה, כביש ברוחב 9.5 מ' מדרכה ברוחב [illegible] מטר.

חוק התכנון והבניה התשכ"ה – 1965
מרחב תכנון מקומי שקמים
הודעה בדבר הפקדת שינוי תכנית מפורטת

נמסרת בזה הודעה בהתאם לסעיף 89 לחוק התכנון והבניה, תשכ"ה – 1965, כי במשרדי הועדה המחוזית לתכנון ולבניה מחוז הדרום, ובמשרדי הועדה המקומית לתכנון ובניה שקמים הופקד שינוי תכנית הנקראת שינוי מס' – 3 א' לתכנית מפורטת 168/03/6.

ביחד עם התשריט המצורף אליו.

עיקרי הוראות השינוי:

שינוי יעוד מקרקע חקלאית לדרך ומדרך לקרקע חקלאית, לשטח פרטי פתוח ושטח למסילת ברזל.

ואלה הם השטחים הכלולים בתכנית:
גוש: 2786 חלקות 3 גוש: 2787 חלקות 2, 3, 6, גוש: 413 חלקות 189, 166, 161, 160, 140, 214, 224 גוש: 414 חלקות: 146, 145, 154, 133, 191 גוש: 2784 חלקות: 6 גוש: 2788 חלקות: 10
מקום: כפר הנוער ניצנים ומטע רסקו.

כל המעוניין בשינוי רשאי לעיין בו ללא תשלום בימים ובשעות שהמשרדים האמורים פתוחים לקהל.

כל המעוניין בקרקע, בבנין או בכל פרט תכנוני אחר, הרואה עצמו נפגע על־ידי שינוי התכנית וכן זכאי לפי סעיף 100 לחוק, רשאי תוך חודשיים מיום פרסומה של הודעה זו ברשומות, להגיש התנגדות לשינוי במשרדי הועדה המקומית האמורה, התנגדות תוגש בכתב בפירוט והנמקה כלוויי תצהיר המאמת את העובדות עליהן מסתמכת ההתנגדות.

שלום רנזר
יו"ר הועדה המחוזית לתכנון ולבניה מחוז הדרום

הועדה המקומית לתכנון ולבניה "שמעונים"
המשרד: חוות איבים ד.נ. שער הנגב ת.ד. 75 נתיבות טל' 051/899696

ניתנת בזה הודעה כי הוגשה על ידי קבוצ נידים, בקשה לשמוש חורג לתקופה של 5 שנים.

והיינו הפיכת לול למחסן ידי בקבוצ נידים.

כל המעוניין יוכל לעיין בבקשה האמורה במשרדי הועדה המקומית שמעונים, בימים ובשעות הרגילות (8.00–12.00) ללא תשלום ורשאי להגיש התנגדות מנומקת בשני עותקים לועדה המקומית תוך 14 יום מיום פרסום מודעה זו.

א. רוזנמן
יו"ר הועדה המקומית לתכנון ולבניה שמעונים

הועדה המקומית לתכנון ולבניה
נתניה

ניתנת בזה הודעה כי לוועדה הוגשה בקשה לאישור תוספת/בניית מגורים לבית על חלקה 39 בגוש 8240 רח' נילי 27 בנתניה, מבוקשת הקלה עד 6% בניה ת.ב. 1485.

את התכנית מס' 51/88 ניתן לראות במשרדי הועדה.

התנגדויות אפשר להגיש משך שבועיים מיום פרסום מודעה זו.

י. אלדראי, יו"ר הועדה המקומית

הסיכה המר נאה ניהול ואחזקות בע"מ
הודעה על שינוי תזכיר בהתאם לסעיף 25 לפקודת החברות (נוסח חדש) – התשמ"ג – 1983

ניתנת בזה הודעה כי באסיפה שנתכנסה ונתקיימה כהלכה ביום 8.5.88 התקבלה החלטה מיוחדת בדבר שינוי תזכיר החברה ומחיקת המטרות "בנקאות" ו"ביטוח" מתזכיר החברה.

באבאים אדוארד
גיאן

ההסתדרות הכללית של העובדים בא"י
מועצת פועלי הרצליה
תיבת דואר 15 – מיקוד 46100
טל. 052-554791-2
הזמנה להציע הצעות:

ניתנת בזאת הודעה בדבר קבלת הצעות לרכישת זכות חכירה בנכס הידוע כגוש 6558 חלקה 145, רחוב צעירי ציון הרצליה.

הנכס מהווה מגרש בשטח כ־1012 מ"ר ועליו מבנה בן שני חדרים ושרותים. בשטח כ־50 מ"ר.

תקופת החכירה עד 31.3.2001.

הנכס נמצא באיזור מגורים א' מוגבל, בו מותר לבנות בית דו משפחתי באחוזי בניה של 25% הקומה. סה"כ בשתי קומות 50%.

מע"מ בגין הרכישה יחול על הקונה.

דמי הסכמה לקרן קיימת לישראל / מינהל מקרקעי ישראל יחולו על הקונה.

היטל השבחה באם יחול, יחול על הקונה.

כל תוכנת המיסים למיניהם המוטלים על הנכס, לרבות עבור תקופת העבר (באם קיימים) יחולו על הקונה.

מס שבח יחול על המוכרת.

כל שאר המיסים וההיטלים למיניהם הנובעים וגם קשורים למכירה, יחולו על הקונה. כן, יחול על הקונה כל מס ו/או היטל אחר אשר יידרש תשלומו עבור מכירת הנכס.

איסוף כל הפרטים הנדרשים הם על אחריות הקונה.

בהצעה יש לפרט את המחיר בשקלים, צמוד לנ"ב ארה"ב, וכן את אופן תשלומו.

המחיר אשר יוצע ע"י הקונה יהיה בשקלים, צמוד למדד מחירי הבניה או לשער $ ארה"ב, לפי הגבוה מביניהם, וההצמדה תהיה מיום הגשת ההצעה למוכרת ועד יום חתימת הסכם המכר. מיום חתימת הסכם המכר יהיה המחיר צמוד גם כן לשער $ ארה"ב או מדד מחירי הבניה לפי הגבוה מביניהם, לפי בחירת המוכרת.

על מגיש ההצעה לצרף ערבות בנקאית חד־צדדית ללא תנאי לפקודת "חברת העובדים השיתופית הכללית בא"י בע"מ" בשיעור 5% מערך ההצעה. תוקף הערבות יהיה לתקופה שתחל ביום הגשת ההצעה ותסתיים בתום 6 חודשים מיום המועד האחרון להגשת ההצעה. הערבות תשמש כבטוחה לחתימת חוזה הרכישה ע"י המגיש אשר הצעתו תתקבל ותחולט בתור פיצוי קבוע ומוסכם מראש במקרה והמציע יחזור בו מהצעתו.

הערבות תוארך ב־3 חודשים נוספים לפי דרישת המוכרת.

את ההצעות יש להגיש במעטפה סגורה, חתומה ומופנה לחדר 309 בבנין הועד הפועל בתל־אביב, ארלוזורוב 93 ת"א, על המעטפה יש לציין "מכירה בנה עמל הרצליה".

פרטים ניתן לקבל במחלקת בניה ונכסים של הועד הפועל וכן אצל מזכיר מועצת פועלי הרצליה.

המועד האחרון להגשת ההצעות הוא 30 יום מיום פרסום המודעה בעתון.

המוכרת שומרת על זכותה לנהל מו"מ עם המציעים ו/או עם חלקם, לאחר פתיחת המעטפות.

אין המוכרת מתחייבת לקבל את ההצעה הגבוהה ביותר או כל הצעה שהיא, וכן אין המוכרת חייבת למסור פרטים על ההצעה שתזכה, ואף לא פרטים ונימוקים לאי קבלת כל הצעה אחרת.

המכר כפוף לחתימת חוזה עם המציע שהצעתו תתקבל.

הראל המשמר השקעות בע"מ

הודעה
על מועד האסיפה הכללית השנתית של בעלי המניות

ניתנת בזה הודעה כי האסיפה הכללית השנתית של בעלי המניות בחברה תתקיים ביום ה' 19.5.88 בשעה 15:00 במשרד הרשום של החברה רח' יבנה 30, תל־אביב.

על סדר היום:
1. דו"ח מועצת המנהלים.
2. אישור הדו"חות הכספיים ליום 31 בדצמבר 1987.
3. בחירת חברי מועצת המנהלים.
4. מינוי רואי חשבון וקביעת שכרם.
5. שונות.

כל בעל מניות רשאי למנות בא־כח שיופיע לאסיפה ויצביע בשמו ובלבד שכתב יפוי כח יופקד במשרד החברה לפחות 48 שעות לפני המועד שנקבע לקיום האסיפה או האסיפה נדחית לפי העניין.

אם תוך חצי שעה מהמועד שנקבע לאסיפה לא יימצא מנין חוקי, תדחה האסיפה לאותו יום בשבוע הבא, באותה שעה ובאותו מקום. אם באסיפה נדחית זו לא יימצא מנין חוקי חוקי תוך מחצית השעה יהוו שני בעלי מניות הנוכחים בעצמם או על ידי בא כוחם מנין חוקי.

בפקודת החברה
מועצת המנהלים